



## OCTAVA SECCION

ORGANO DEL GOBIERNO CONSTITUCIONAL DEL ESTADO  
INDEPENDIENTE, LIBRE Y SOBERANO DE COAHUILA DE  
ZARAGOZA



# PERIODICO OFICIAL

TOMO CXXXI

Saltillo, Coahuila de Zaragoza, martes 17 de diciembre de 2024

número 101

REGISTRADO COMO ARTÍCULO DE SEGUNDA CLASE EL DÍA 7 DE DICIEMBRE DE 1921.  
FUNDADO EN EL AÑO DE 1860  
LAS LEYES, DECRETOS Y DEMÁS DISPOSICIONES SUPERIORES SON OBLIGATORIAS POR EL HECHO  
DE PUBLICARSE EN ESTE PERIÓDICO

**MANOLO JIMÉNEZ SALINAS**  
Gobernador del Estado de Coahuila de Zaragoza

**OSCAR PIMENTEL GONZÁLEZ**  
Secretario de Gobierno y Director del Periódico Oficial

**GABRIELA ALEJANDRA DE LA CRUZ RIVAS**  
Subdirectora del Periódico Oficial

## I N D I C E

### PODER EJECUTIVO DEL ESTADO

DECRETO 157.- Ley de Ingresos del Municipio de Matamoros Coahuila de Zaragoza, para el Ejercicio Fiscal 2025.	1
DECRETO 158.- Ley de Ingresos del Municipio de Monclova Coahuila de Zaragoza, para el Ejercicio Fiscal 2025.	82

**EL C. ING. MANOLO JIMÉNEZ SALINAS, GOBERNADOR CONSTITUCIONAL DEL ESTADO INDEPENDIENTE, LIBRE Y SOBERANO DE COAHUILA DE ZARAGOZA, A SUS HABITANTES SABED:**

**EL CONGRESO DEL ESTADO INDEPENDIENTE, LIBRE Y SOBERANO DE COAHUILA DE ZARAGOZA;**

**DECRETA:**

**NÚMERO 157.-**

**LEY DE INGRESOS DEL MUNICIPIO DE MATAMOROS, COAHUILA DE ZARAGOZA,  
PARA EL EJERCICIO FISCAL 2025**

**TITULO PRIMERO  
DISPOSICIONES GENERALES**

**EL C. ING. MANOLO JIMÉNEZ SALINAS, GOBERNADOR CONSTITUCIONAL DEL ESTADO INDEPENDIENTE, LIBRE Y SOBERANO DE COAHUILA DE ZARAGOZA, A SUS HABITANTES SABED:**

**EL CONGRESO DEL ESTADO INDEPENDIENTE, LIBRE Y SOBERANO DE COAHUILA DE ZARAGOZA;**

**DECRETA:**

**NÚMERO 158.-**

**LEY DE INGRESOS DEL MUNICIPIO DE MONCLOVA, COAHUILA DE ZARAGOZA,  
PARA EL EJERCICIO FISCAL 2025**

**TITULO PRIMERO  
DISPOSICIONES GENERALES**

**ARTÍCULO 1.-** Las disposiciones de esta Ley son de orden público e interés general, y tiene por objeto el establecimiento de las cuotas, tasas o tarifas de aquellas fuentes de ingresos que se perciban en cada ejercicio fiscal. Así mismo, se establecerán aquellas disposiciones de vigencia anual que se consideren necesarias para el ejercicio de las atribuciones fiscales del y los montos aplicables por concepto de multas por infracciones cometidas a disposiciones fiscales en el Municipio de Monclova, Coahuila de Zaragoza.

Forman parte de los ingresos las contribuciones, productos y aprovechamientos causados en ejercicios anteriores, pendientes de liquidación o pago.

La presente Ley se encuentra regulada en los términos establecidos en el Código Financiero para los Municipios del Estado de Coahuila de Zaragoza, específicamente en lo referente a los ingresos para el ejercicio fiscal del año 2025, mismos que se integran en base a los conceptos señalados a continuación:

**DE LOS INGRESOS ESTIMADOS**

**Sección I  
Disposiciones Generales**

**I.-** Los ingresos estimados previstos en el presente Anteproyecto de Ley de Ingresos del Municipio de Monclova, Coahuila de Zaragoza, importa la cantidad de \$903,880,164.24

**Sección II  
Estimación de Ingresos Global**

**I.-** A continuación, se presentan los montos considerados en forma global de ingresos para el Municipio y sus respectivas paramunicipales:

DESGLOSE DE MONTOS												
ENTIDAD PÚBLICA:						MONCLOVA						
EJERCICIO FISCAL:						2025						
#	Nombre de la Entidad	CRI										
		1	2	3	4	5	6	7	8	9	10	Total
1	MONCL OVA	\$156,868,1 65.82	\$0. 00	\$0. 00	\$113,412,0 78.53	\$4,750,03 8.75	\$1,647,27 1.49	\$2,166,57 6.05	\$607,753,0 27.86	\$17,283,0 05.75	\$0. 00	\$903,880,1 64.24

1. Impuestos
2. Cuotas y Aportaciones de Seguridad Social
3. Contribuciones de Mejoras
4. Derechos
5. Productos
6. Aprovechamientos
7. Ingresos por Venta de Bienes, Prestación de Servicios y Otros Ingresos
8. Participaciones, Aportaciones, Convenios, Incentivos Derivados de la Colaboración Fiscal y Fondos Distintos de Aportaciones
9. Transferencias, Asignaciones, Subsidios y Subvenciones, y Pensiones y Jubilaciones
10. Ingresos Derivados de Financiamientos

**Sección III**  
**Estimación de Ingresos del Municipio**

I.- Los ingresos estimados para el ejercicio 2025 con base en la Clasificación por Rubros de Ingresos se distribuyen de la siguiente manera:

<b>CLASIFICACIÓN POR RUBROS DE INGRESOS</b>		
<b>ENTIDAD PÚBLICA:</b>		<b>MONCLOVA</b>
<b>EJERCICIO FISCAL:</b>		<b>2025</b>
<b>CRI</b>		<b>Ingresos Estimados</b>
<b>1</b>	<b>IMPUESTOS</b>	<b>\$156,868,165.82</b>
<b>11</b>	<b>Impuestos Sobre los Ingresos</b>	<b>\$0.00</b>
111	Impuestos Sobre los Ingresos	\$0.00
<b>12</b>	<b>Impuestos Sobre el Patrimonio</b>	<b>\$151,926,075.41</b>
121	Impuesto Predial	\$111,818,805.15
122	Impuesto Sobre Adquisición de Inmuebles	\$40,107,270.26
123	Impuesto Sobre Plusvalía	\$0.00
<b>13</b>	<b>Impuestos Sobre la Producción, el Consumo y las Transacciones</b>	<b>\$0.00</b>
131	Impuestos Sobre la Producción, el Consumo y las Transacciones	\$0.00
<b>14</b>	<b>Impuestos al Comercio Exterior</b>	<b>\$0.00</b>
141	Impuestos al Comercio Exterior	\$0.00
<b>15</b>	<b>Impuestos Sobre Nóminas y Asimilables</b>	<b>\$0.00</b>
151	Impuestos Sobre Nóminas y Asimilables	\$0.00
<b>16</b>	<b>Impuestos Ecológicos</b>	<b>\$0.00</b>
161	Impuestos Ecológicos	\$0.00
<b>17</b>	<b>Accesorios de Impuestos</b>	<b>\$1,989,154.19</b>
171	Accesorios de Impuestos	\$1,989,154.19
<b>18</b>	<b>Otros Impuestos</b>	<b>\$2,952,936.23</b>
181	Impuesto Sobre el Ejercicio de Actividades Mercantiles	\$2,537,013.65
182	Impuesto Sobre Prestación de Servicios	\$0.00
183	Impuesto Sobre Espectáculos y Diversiones Públicas	\$415,922.58
184	Impuesto Sobre Enajenación de Bienes Muebles Usados	\$0.00
185	Impuesto Sobre Loterías, Rifas y Sorteos	\$0.00
186	Impuesto Sobre Uso de Suelo	\$0.00
187	Impuesto Para la Conservación del Pavimento	\$0.00
188	Otros	\$0.00
<b>19</b>	<b>Impuestos no Comprendidos en la Ley de Ingresos Vigente, Causados en Ejercicios Fiscales Anteriores Pendientes de Liquidación o Pago</b>	<b>\$0.00</b>
191	Impuesto Predial de Ejercicios Anteriores	\$0.00
192	Impuesto Sobre Adquisición de Inmuebles de Ejercicios Anteriores	\$0.00
<b>2</b>	<b>CUOTAS Y APORTACIONES DE SEGURIDAD SOCIAL</b>	<b>\$0.00</b>
<b>21</b>	<b>Aportaciones para Fondos de Vivienda</b>	<b>\$0.00</b>
211	Aportaciones para Fondos de Vivienda	\$0.00

<b>22</b>	<b>Cuotas para la Seguridad Social</b>	<b>\$0.00</b>
221	Cuotas para la Seguridad Social	\$0.00
<b>23</b>	<b>Cuotas de Ahorro para el Retiro</b>	<b>\$0.00</b>
231	Cuotas de Ahorro para el Retiro	\$0.00
<b>24</b>	<b>Otras Cuotas y Aportaciones para la Seguridad Social</b>	<b>\$0.00</b>
241	Otras Cuotas y Aportaciones para la Seguridad Social	\$0.00
<b>25</b>	<b>Accesorios de Cuotas y Aportaciones de Seguridad Social</b>	<b>\$0.00</b>
251	Accesorios de Cuotas y Aportaciones de Seguridad Social	\$0.00
<b>3</b>	<b>CONTRIBUCIONES DE MEJORAS</b>	<b>\$0.00</b>
<b>31</b>	<b>Contribuciones de Mejoras por Obras Públicas</b>	<b>\$0.00</b>
311	Contribución por Gasto	\$0.00
312	Contribución por Obra Pública	\$0.00
313	Contribución por Responsabilidad Objetiva	\$0.00
314	Contribución por Mantenimiento, Mejoramiento y Equipamiento del Cuerpo de Bomberos de los Municipios	\$0.00
315	Contribución por Mantenimiento y Conservación del Centro Histórico	\$0.00
316	Contribución por Otros Servicios Municipales	\$0.00
317	Contribución Gastos de Escrituración	\$0.00
318	Cateos Tribunales	\$0.00
319	Expedición de Certificados	\$0.00
<b>39</b>	<b>Contribuciones de Mejoras no Comprendidas en la Ley de Ingresos Vigente, Causadas en Ejercicios Fiscales Anteriores Pendientes de Liquidación o Pago</b>	<b>\$0.00</b>
391	Contribuciones de Mejoras no Comprendidas en la Ley de Ingresos Vigente, Causadas en Ejercicios Fiscales Anteriores Pendientes de Liquidación o Pago	\$0.00
<b>4</b>	<b>DERECHOS</b>	<b>\$113,412,078.53</b>
<b>41</b>	<b>Derechos por el Uso, Goce, Aprovechamiento o Explotación de Bienes de Dominio Público</b>	<b>\$649,649.63</b>
411	Servicios de Arrastre y Almacenaje	\$0.00
412	Provenientes de la Ocupación de las Vías Públicas	\$440,492.46
413	Provenientes del Uso de las Pensiones Municipales	\$0.00
414	Provenientes del Uso de Otros Bienes de Dominio Público	\$209,157.17
<b>43</b>	<b>Derechos por Prestación de Servicios</b>	<b>\$63,999,141.79</b>
431	Servicios de Agua Potable y Alcantarillado	\$0.00
432	Servicios de Rastros	\$0.00
433	Servicios de Alumbrado Público	\$26,549,748.79
434	Servicios en Mercados	\$0.00
435	Servicios de Aseo Público	\$15,214,523.81
436	Servicios de Seguridad Pública	\$7,382,107.87
437	Servicios en Panteones	\$691,226.26
438	Servicios de Tránsito	\$6,715,623.05
439	Servicios de Previsión Social	\$5,941,398.45
4310	Servicios de Protección Civil	\$1,504,513.57

4311	Servicios de Saneamiento y Aguas Residuales	\$0.00
4312	Servicios en Materia de Educación y Cultura	\$0.00
4313	Otros Servicios	\$0.00
<b>44</b>	<b>Otros Derechos</b>	<b>\$48,763,287.12</b>
441	Expedición de Licencias para Construcción	\$4,189,130.50
442	Servicios por Alineación de Predios y Asignación de Números Oficiales	\$811,608.15
443	Expedición de Licencias para Fraccionamientos	\$1,392,696.90
444	Licencias para Establecimientos que Expendan Bebidas Alcohólicas	\$12,076,892.87
445	Expedición de Licencias para la Colocación y Uso de Anuncios y Carteles Publicitarios	\$2,903,546.62
446	Servicios Catastrales	\$7,854,151.19
447	Servicios por Certificaciones y Legalizaciones	\$18,789,050.52
448	Expedición de Licencias, Permisos, Autorizaciones y Servicios de Control Ambiental	\$746,210.37
449	Refrendo Anual	\$0.00
4410	Expedición de Constancias de no Antecedentes Penales	\$0.00
<b>45</b>	<b>Accesorios de Derechos</b>	<b>\$0.00</b>
451	Accesorios de Derechos	\$0.00
<b>49</b>	<b>Derechos no Comprendidos en la Ley de Ingresos Vigente, Causados en Ejercicios Fiscales Anteriores Pendientes de Liquidación o Pago</b>	<b>\$0.00</b>
491	Derechos no Comprendidos en la Ley de Ingresos Vigente, Causados en Ejercicios Fiscales Anteriores Pendientes de Liquidación o Pago	\$0.00
<b>5</b>	<b>PRODUCTOS</b>	<b>\$4,750,038.75</b>
<b>51</b>	<b>Productos</b>	<b>\$4,750,038.75</b>
511	Provenientes de la Venta o Arrendamiento de Lotes y Gavetas de los Panteones Municipales	\$746,726.87
512	Provenientes del Arrendamiento de Locales Ubicados en los Mercados Municipales	\$0.00
513	Otros Productos	\$4,003,311.89
<b>59</b>	<b>Productos no Comprendidos en la Ley de Ingresos Vigente, Causados en Ejercicios Fiscales Anteriores Pendientes de Liquidación o Pago</b>	<b>\$0.00</b>
591	Productos no Comprendidos en la Ley de Ingresos Vigente, Causados en Ejercicios Fiscales Anteriores Pendientes de Liquidación o Pago	\$0.00
<b>6</b>	<b>PROVECHAMIENTOS</b>	<b>\$1,647,271.49</b>
<b>61</b>	<b>Aprovechamientos</b>	<b>\$1,647,271.49</b>
611	Ingresos por Transferencia	\$0.00
612	Ingresos Derivados de Sanciones	\$1,647,271.49
613	Otros Aprovechamientos	\$0.00
614	Aprovechamientos por Retenciones no Aplicadas	\$0.00
615	Devoluciones de Impuestos Estatales y/o Federales	\$0.00
616	Faltas al Reglamento de Policía	\$0.00
617	Ingresos Extraordinarios	\$0.00
<b>62</b>	<b>Aprovechamientos Patrimoniales</b>	<b>\$0.00</b>
621	Aprovechamientos Patrimoniales	\$0.00
<b>63</b>	<b>Accesorios de Aprovechamientos</b>	<b>\$0.00</b>

631	Accesorios de Aprovechamientos	\$0.00
<b>69</b>	<b>Aprovechamientos no Comprendidos en la Ley de Ingresos Vigente, Causados en Ejercicios Fiscales Anteriores Pendientes de Liquidación o Pago</b>	<b>\$0.00</b>
691	Aprovechamientos no Comprendidos en la Ley de Ingresos Vigente, Causados en Ejercicios Fiscales Anteriores Pendientes de Liquidación o Pago	\$0.00
<b>7</b>	<b>INGRESOS POR VENTA DE BIENES, PRESTACIÓN DE SERVICIOS Y OTROS INGRESOS</b>	<b>\$2,166,576.05</b>
<b>71</b>	<b>Ingresos por Venta de Bienes y Prestación de Servicios de Instituciones Públicas de Seguridad Social</b>	<b>\$0.00</b>
711	Ingresos por Venta de Bienes y Prestación de Servicios de Instituciones Públicas de Seguridad Social	\$0.00
<b>72</b>	<b>Ingresos por Venta de Bienes y Prestación de Servicios de Empresas Productivas del Estado</b>	<b>\$0.00</b>
721	Ingresos por Venta de Bienes y Prestación de Servicios de Empresas Productivas del Estado	\$0.00
<b>73</b>	<b>Ingresos por Venta de Bienes y Prestación de Servicios de Entidades Paraestatales y Fideicomisos No Empresariales y No Financieros</b>	<b>\$0.00</b>
731	Ingresos por Venta de Bienes y Prestación de Servicios de Entidades Paraestatales y Fideicomisos No Empresariales y No Financieros	\$0.00
<b>74</b>	<b>Ingresos por Venta de Bienes y Prestación de Servicios de Entidades Paraestatales Empresariales No Financieras con Participación Estatal Mayoritaria</b>	<b>\$0.00</b>
741	Ingresos por Venta de Bienes y Prestación de Servicios de Entidades Paraestatales Empresariales No Financieras con Participación Estatal Mayoritaria	\$0.00
<b>75</b>	<b>Ingresos por Venta de Bienes y Prestación de Servicios de Entidades Paraestatales Empresariales Financieras Monetarias con Participación Estatal Mayoritaria</b>	<b>\$0.00</b>
751	Ingresos por Venta de Bienes y Prestación de Servicios de Entidades Paraestatales Empresariales Financieras Monetarias con Participación Estatal Mayoritaria	\$0.00
<b>76</b>	<b>Ingresos por Venta de Bienes y Prestación de Servicios de Entidades Paraestatales Empresariales Financieras No Monetarias con Participación Estatal Mayoritaria</b>	<b>\$0.00</b>
761	Ingresos por Venta de Bienes y Prestación de Servicios de Entidades Paraestatales Empresariales Financieras No Monetarias con Participación Estatal Mayoritaria	\$0.00
<b>77</b>	<b>Ingresos por Venta de Bienes y Prestación de Servicios de Fideicomisos Financieros Públicos con Participación Estatal Mayoritaria</b>	<b>\$0.00</b>
771	Ingresos por Venta de Bienes y Prestación de Servicios de Fideicomisos Financieros Públicos con Participación Estatal Mayoritaria	\$0.00
<b>78</b>	<b>Ingresos por Venta de Bienes y Prestación de Servicios de los Poderes Legislativo y Judicial, y de los Órganos Autónomos</b>	<b>\$0.00</b>
781	Ingresos por Venta de Bienes y Prestación de Servicios de los Poderes Legislativo y Judicial, y de los Órganos Autónomos	\$0.00
<b>79</b>	<b>Otros Ingresos</b>	<b>\$2,166,576.05</b>
791	Otros Ingresos	\$2,166,576.05
<b>8</b>	<b>PARTICIPACIONES, APORTACIONES, CONVENIOS, INCENTIVOS DERIVADOS DE LA COLABORACIÓN FISCAL Y FONDOS DISTINTOS DE APORTACIONES</b>	<b>\$607,753,027.85</b>
<b>81</b>	<b>Participaciones</b>	<b>\$391,565,718.07</b>
811	ISR Participable	\$36,083,374.25
812	Otras Participaciones	\$355,482,343.83
<b>82</b>	<b>Aportaciones</b>	<b>\$204,949,226.95</b>
821	FISM	\$25,413,176.14
822	FORTAMUN	\$179,536,050.82

<b>83</b>	<b>Convenios</b>	<b>\$11,238,082.83</b>
831	Convenios	\$11,238,082.83
<b>84</b>	<b>Incentivos Derivados de la Colaboración Fiscal</b>	<b>\$0.00</b>
841	Incentivos Derivados de la Colaboración Fiscal	\$0.00
<b>85</b>	<b>Fondos Distintos de Aportaciones</b>	<b>\$0.00</b>
851	Fondos Distintos de Aportaciones	\$0.00
<b>9</b>	<b>TRANSFERENCIAS, ASIGNACIONES, SUBSIDIOS Y SUBVENCIONES, Y PENSIONES Y JUBILACIONES</b>	<b>\$17,283,005.74</b>
<b>91</b>	<b>Transferencias y Asignaciones</b>	<b>\$0.00</b>
911	Transferencias y Asignaciones	\$0.00
<b>93</b>	<b>Subsidios y Subvenciones</b>	<b>\$17,283,005.74</b>
931	Otros Subsidios Federales	\$17,283,005.74
932	FORTASEG	\$0.00
<b>95</b>	<b>Pensiones y Jubilaciones</b>	<b>\$0.00</b>
951	Pensiones y Jubilaciones	\$0.00
<b>97</b>	<b>Transferencias del Fondo Mexicano del Petróleo para la Estabilización y el Desarrollo</b>	<b>\$0.00</b>
971	Transferencias del Fondo Mexicano del Petróleo para la Estabilización y el Desarrollo	\$0.00
<b>0</b>	<b>INGRESOS DERIVADOS DE FINANCIAMIENTOS</b>	<b>\$0.00</b>
<b>01</b>	<b>Endeudamiento Interno</b>	<b>\$0.00</b>
011	Deuda Pública Municipal	\$0.00
<b>02</b>	<b>Endeudamiento Externo</b>	<b>\$0.00</b>
021	Endeudamiento Externo	\$0.00
<b>03</b>	<b>Financiamiento Interno</b>	<b>\$0.00</b>
031	Financiamiento Interno	\$0.00
<b>Total General</b>		<b>\$903,880,164.24</b>

II.- Los ingresos estimados para el ejercicio 2025 con base en la Clasificación por Fuentes de Financiamiento se distribuyen de la siguiente manera:

CLASIFICACIÓN POR FUENTES DE FINANCIAMIENTO (INGRESOS)		
ENTIDAD PÚBLICA:		MONCLOVA
EJERCICIO FISCAL:		2025
CFF-Ingresos		Ingresos Estimados
<b>1</b>	<b>No Etiquetado (Libre disposición)</b>	<b>\$681,647,931.54</b>
11	Recursos Fiscales	\$0.00
12	Financiamientos Internos	\$0.00
13	Financiamientos Externos	\$0.00
14	Ingresos Propios	\$290,082,213.47
15	Recursos Federales	\$391,565,718.07
16	Recursos Estatales	\$0.00
17	Otros Recursos de Libre Disposición	\$0.00
<b>2</b>	<b>Etiquetado</b>	<b>\$222,232,232.70</b>
25	Recursos Federales	\$204,949,226.95
26	Recursos Estatales	\$0.00

27	Otros Recursos de Transferencias Federales Etiquetadas	\$17,283,005.74
<b>TOTAL GENERAL</b>		<b>\$903,880,164.24</b>

III.- Los ingresos estimados para el ejercicio 2025 con base en la Clasificación Económica se distribuyen de la siguiente manera:

<b>CLASIFICACIÓN ECONÓMICA (INGRESOS)</b>		
<b>ENTIDAD PÚBLICA:</b>		<b>MONCLOVA</b>
<b>EJERCICIO FISCAL:</b>		<b>2025</b>
<b>CE-Ingresos</b>		<b>Ingresos Estimados</b>
<b>1</b>	<b>INGRESOS</b>	<b>\$903,880,164.24</b>
<b>1.1</b>	<b>INGRESOS CORRIENTES</b>	<b>\$903,880,164.24</b>
<b>1.1.1</b>	<b>Impuestos</b>	<b>\$156,868,165.82</b>
1.1.1.1	Impuestos sobre el ingreso, las utilidades y las ganancias de capital	\$0.00
1.1.1.1.1	De personas físicas	\$0.00
1.1.1.1.2	De empresas y otras corporaciones (personas morales)	\$0.00
1.1.1.1.3	No clasificables	\$0.00
1.1.1.2	Impuestos sobre nómina y la fuerza de trabajo	\$0.00
1.1.1.3	Impuestos sobre la propiedad	\$111,818,805.15
1.1.1.4	Impuestos sobre los bienes y servicios	\$40,107,270.26
1.1.1.5	Impuestos sobre el comercio y las transacciones internacionales/comercio exterior	\$2,537,013.65
1.1.1.6	Impuestos ecológicos	\$415,922.58
1.1.1.7	Impuesto a los rendimientos petroleros	\$0.00
1.1.1.8	Otros impuestos	\$0.00
1.1.1.9	Accesorios	\$1,989,154.19
<b>1.1.2</b>	<b>Contribuciones a la Seguridad Social</b>	<b>\$0.00</b>
1.1.2.1	Contribuciones de los empleados	\$0.00
1.1.2.2	Contribuciones de los empleadores	\$0.00
1.1.2.3	Contribuciones de los trabajadores por cuenta propia o no empleados	\$0.00
1.1.2.4	Contribuciones no clasificables	\$0.00
<b>1.1.3</b>	<b>Contribuciones de Mejoras</b>	<b>\$0.00</b>
<b>1.1.4</b>	<b>Derechos y Productos y Aprovechamientos Corrientes</b>	<b>\$119,809,388.77</b>
1.1.4.1	Derechos no incluidos en otros conceptos	\$113,412,078.53
1.1.4.2	Productos corrientes no incluidos en otros conceptos	\$4,750,038.75
1.1.4.3	Aprovechamientos corrientes no incluidos en otros conceptos	\$1,647,271.49
<b>1.1.5</b>	<b>Rentas de la Propiedad</b>	<b>\$11,238,082.83</b>
1.1.5.1	Intereses	\$0.00
1.1.5.1.1	Internos	\$0.00
1.1.5.1.2	Externos	\$0.00
1.1.5.2	Dividendos y retiros de las cuasisociedades	\$0.00
1.1.5.3	Arrendamientos de tierras y terrenos	\$0.00
1.1.5.4	Otros	\$11,238,082.83
<b>1.1.6</b>	<b>Ventas de Bienes y Servicios de Entidades del Gobierno General/Ingreso de Explotación de Entidades Empresariales</b>	<b>\$0.00</b>
1.1.6.1	Ventas de establecimientos no de mercado	\$0.00
1.1.6.2	Ventas de establecimientos de mercado	\$0.00
1.1.6.3	Derechos administrativos	\$0.00
<b>1.1.7</b>	<b>Subsidios y Subvenciones Recibidos por Entidades Empresariales Públicas</b>	<b>\$0.00</b>
1.1.7.1	Subsidios y Subvenciones recibidos por entidades empresariales públicas no financieras	\$0.00
1.1.7.2	Subsidios y Subvenciones recibidos por entidades empresariales públicas financieras	\$0.00
<b>1.1.8</b>	<b>Transferencias, Asignaciones y Donativos Corrientes Recibidos</b>	<b>\$615,964,526.81</b>
1.1.8.1	Del sector privado	\$2,166,576.05
1.1.8.2	Del sector público	\$613,797,950.76
1.1.8.2.1	De la Federación	\$613,797,950.76
1.1.8.2.2	De Entidades Federativas	\$0.00
1.1.8.2.3	De Municipios	\$0.00



1.1.8.3	Del sector externo	\$0.00
1.1.8.3.1	De gobiernos extranjeros	\$0.00
1.1.8.3.2	De organismos internacionales	\$0.00
1.1.8.3.3	Del sector privado externo	\$0.00
<b>1.1.9</b>	<b>Participaciones</b>	<b>\$0.00</b>
<b>1.2</b>	<b>INGRESOS DE CAPITAL</b>	<b>\$0.00</b>
<b>1.2.1</b>	<b>Venta (Disposición) de Activos</b>	<b>\$0.00</b>
1.2.1.1	Venta de activos fijos	\$0.00
1.2.1.2	Venta de objetos de valor	\$0.00
1.2.1.3	Venta de activos no producidos	\$0.00
<b>1.2.2</b>	<b>Disminución de Existencias</b>	<b>\$0.00</b>
1.2.2.1	Materiales y suministros	\$0.00
1.2.2.2	Materias Primas	\$0.00
1.2.2.3	Trabajos en curso	\$0.00
1.2.2.4	Bienes terminados	\$0.00
1.2.2.5	Bienes para venta	\$0.00
1.2.2.6	Bienes en tránsito	\$0.00
1.2.2.7	Existencia de material de seguridad y defensa	\$0.00
<b>1.2.3</b>	<b>Incremento de la Depreciación, Amortización, Estimaciones y Provisiones Acumuladas</b>	<b>\$0.00</b>
1.2.3.1	Depreciación y amortización	\$0.00
1.2.3.2	Estimaciones por deterioro de inventarios	\$0.00
1.2.3.3	Otras estimaciones por pérdida o deterioro	\$0.00
1.2.3.4	Provisiones	\$0.00
<b>1.2.4</b>	<b>Transferencias, Asignaciones y Donativos de Capital Recibidos</b>	<b>\$0.00</b>
1.2.4.1	Del sector privado	\$0.00
1.2.4.2	Del sector público	\$0.00
1.2.4.2.1	De la Federación	\$0.00
1.2.4.2.2	De Entidades Federativas	\$0.00
1.2.4.2.3	De Municipios	\$0.00
1.2.4.3	Del sector externo	\$0.00
1.2.4.3.1	De gobiernos extranjeros	\$0.00
1.2.4.3.2	De organismos internacionales	\$0.00
1.2.4.3.3	Del sector privado externo	\$0.00
<b>1.2.5</b>	<b>Recuperación de Inversiones Financieras Realizadas con Fines De Política</b>	<b>\$0.00</b>
1.2.5.1	Venta de Acciones y participaciones de capital adquiridas con fines de política	\$0.00
1.2.5.2	Valores representativos de deuda adquiridos con fines de política	\$0.00
1.2.5.3	Venta de obligaciones negociables adquiridas con fines de política	\$0.00
1.2.5.4	Recuperación de préstamos realizados con fines de política	\$0.00
<b>3</b>	<b>FINANCIAMIENTO</b>	<b>\$0.00</b>
<b>3.1</b>	<b>FUENTES FINANCIERAS</b>	<b>\$0.00</b>
<b>3.1.1</b>	<b>Disminución de Activos Financieros</b>	<b>\$0.00</b>
<b>3.1.1.1</b>	<b>Disminución de Activos Financieros Corrientes (Circulantes)</b>	<b>\$0.00</b>
3.1.1.1.1	Disminución de caja y bancos (efectivos y equivalentes)	\$0.00
3.1.1.1.2	Disminución de inversiones financieras de corto plazo (derechos a recibir efectivo o equivalentes)	\$0.00
3.1.1.1.3	Disminución de cuentas por cobrar	\$0.00
3.1.1.1.4	Disminución de documentos por cobrar	\$0.00
3.1.1.1.5	Recuperación de préstamos otorgados de corto plazo	\$0.00
3.1.1.1.6	Disminución de otros activos financieros corrientes	\$0.00
<b>3.1.1.2</b>	<b>Disminución de Activos Financieros No Corrientes</b>	<b>\$0.00</b>
3.1.1.2.1	Recuperación de inversiones financieras de largo plazo con fines de liquidez	\$0.00
3.1.1.2.1.1	Venta de acciones y participaciones de capital	\$0.00
3.1.1.2.1.2	Venta de títulos y valores representativos de deuda	\$0.00
3.1.1.2.1.3	Venta de obligaciones negociables	\$0.00
3.1.1.2.1.4	Recuperación de préstamos	\$0.00
3.1.1.2.2	Disminución de otros activos financieros no corrientes	\$0.00
<b>3.1.2</b>	<b>Incremento de pasivos</b>	<b>\$0.00</b>

<b>3.1.2.1</b>	<b>Incremento de Pasivos Corrientes</b>	<b>\$0.00</b>
3.1.2.1.1	Incremento de cuentas por pagar	\$0.00
3.1.2.1.2	Incremento de documentos por pagar	\$0.00
3.1.2.1.3	Conversión de la deuda pública a largo plazo en porción circulante	\$0.00
3.1.2.1.3.1	Conversión de títulos y valores de largo plazo en corto plazo	\$0.00
3.1.2.1.3.1.1	Porción de corto plazo de títulos y valores de la deuda pública interna de L.P.	\$0.00
3.1.2.1.3.1.2	Porción de corto plazo de títulos y valores de la deuda pública externa de L.P.	\$0.00
3.1.2.1.3.2	Conversión de préstamos de largo plazo en corto plazo	\$0.00
3.1.2.1.3.2.1	Porción a corto plazo de préstamos de la deuda pública interna de L.P.	\$0.00
3.1.2.1.3.2.2	Porción a corto plazo de préstamos de la deuda pública externa de L.P.	\$0.00
3.1.2.1.4	Incremento de otros pasivos de corto plazo	\$0.00
<b>3.1.2.2</b>	<b>Incremento de Pasivos No Corrientes</b>	<b>\$0.00</b>
3.1.2.2.1	Incremento de cuentas por pagar a largo plazo	\$0.00
3.1.2.2.2	Incremento de documentos por pagar a largo plazo	\$0.00
3.1.2.2.3	Colocación de títulos y valores a largo plazo	\$0.00
3.1.2.2.3.1	Colocación de títulos y valores de la deuda pública interna	\$0.00
3.1.2.2.3.2	Colocación de títulos y valores de la deuda pública externa	\$0.00
3.1.2.2.4	Obtención de préstamos de la deuda pública a largo plazo	\$0.00
3.1.2.2.4.1	Obtención de préstamos internos	\$0.00
3.1.2.2.4.2	Obtención de préstamos externos	\$0.00
3.1.2.2.5	Incremento de otros pasivos de largo plazo	\$0.00
<b>3.1.3</b>	<b>Incremento del Patrimonio</b>	<b>\$0.00</b>
<b>Total General</b>		<b>\$903,880,164.24</b>

#### Sección IV Disciplina Financiera

I.- Los objetivos, estrategias y metas de los ingresos para el ejercicio fiscal 2025, se presentan a continuación:

<b>OBJETIVOS ANUALES, ESTRATEGIAS Y METAS</b>	
<b>ENTIDAD PÚBLICA:</b>	<b>MONCLOVA</b>
<b>EJERCICIO FISCAL:</b>	<b>2025</b>
<b>Objetivos Anuales</b>	
<ol style="list-style-type: none"> <li>1. Fortalecer la recaudación para garantizar la disponibilidad permanente de recursos, para consolidar los programas y proyectos consignados en el desarrollo del municipio.</li> <li>2. Recaudar, vigilar y administrar las contribuciones y toda clase de ingresos municipales, conforme a la ley y de más ordenamientos aplicables.</li> </ol>	
<b>Estrategias</b>	
<ol style="list-style-type: none"> <li>1. Mejorar la eficiencia de la Administración municipal mediante la atención, orientación y asistencia a los contribuyentes que les permita cumplir con sus obligaciones fiscales de manera oportuna y espontánea.</li> <li>2. Llevar a cabo en su totalidad el Procedimiento Administrativo de Ejecución para una mayor recuperación de los créditos fiscales.</li> <li>3. Otorgar estímulos fiscales para incentivar la economía local, que permita además motivar el cumplimiento de las obligaciones fiscales.</li> </ol>	
<b>Metas</b>	
<ol style="list-style-type: none"> <li>1. Recaudar el ingreso propio presupuestado.</li> <li>2. Incrementar los registros en nuestros padrones recaudatorios.</li> <li>3. Impulsar los procesos tecnológicos de los servidores públicos de las áreas de recaudación con el fin de brindar un mejor servicio a la ciudadanía.</li> </ol>	

Lo anterior, se acompañará de parámetros cuantificables e indicadores de desempeño. Lo que deberá ser congruente con el Plan Municipal de Desarrollo y los programas derivados del mismo. Esto se comprobará mediante una alineación de los programas presupuestarios con los objetivos y metas del Plan Municipal de Desarrollo y de los Programas Sectoriales y/o Especiales.

II.- Las proyecciones de ingresos para el ejercicio fiscal 2025 y ejercicios posteriores, se presentan a continuación:

PROYECCIONES DE INGRESOS - LDF				
(PESOS)				
(CIFRAS NOMINALES)				
ENTIDAD PÚBLICA:	MONCLOVA			
EJERCICIO FISCAL:	2025			
Concepto	2025	2026	2027	2028
	(de Iniciativa de Ley)			
<b>1. Ingresos de Libre Disposición (1=A+B+C+D+E+F+G+H+I+J+K+L)</b>	<b>\$681,647,931.54</b>	<b>\$715,730,328.12</b>	<b>\$751,516,844.53</b>	<b>\$789,092,686.75</b>
A. Impuestos	\$156,868,165.82	\$164,711,574.12	\$172,947,152.82	\$181,594,510.46
B. Cuotas y Aportaciones de Seguridad Social	\$0.00	\$0.00	\$0.00	\$0.00
C. Contribuciones de Mejoras	\$0.00	\$0.00	\$0.00	\$0.00
D. Derechos	\$113,412,078.53	\$119,082,682.46	\$125,036,816.58	\$131,288,657.41
E. Productos	\$4,750,038.75	\$4,987,540.69	\$5,236,917.72	\$5,498,763.61
F. Aprovechamientos	\$1,647,271.49	\$1,729,635.06	\$1,816,116.81	\$1,906,922.65
G. Ingresos por Venta de Bienes, Prestación de Servicios y Otros Ingresos	\$2,166,576.05	\$2,274,904.85	\$2,388,650.10	\$2,508,082.60
H. Participaciones	\$391,565,718.07	\$411,144,003.98	\$431,701,204.17	\$453,286,264.38
I. Incentivos Derivados de la Colaboración Fiscal	\$0.00	\$0.00	\$0.00	\$0.00
J. Transferencias	\$0.00	\$0.00	\$0.00	\$0.00
K. Convenios	\$11,238,082.83	\$11,799,986.97	\$12,389,986.32	\$13,009,485.63
L. Otros Ingresos de Libre Disposición	\$0.00	\$0.00	\$0.00	\$0.00
<b>2. Transferencias Federales Etiquetadas (2=A+B+C+D+E)</b>	<b>\$222,232,232.70</b>	<b>\$233,343,844.34</b>	<b>\$245,011,036.55</b>	<b>\$257,261,588.38</b>
A. Aportaciones	\$204,949,226.95	\$215,196,688.30	\$225,956,522.72	\$237,254,348.85
B. Convenios	\$0.00	\$0.00	\$0.00	\$0.00
C. Fondos Distintos de Aportaciones	\$0.00	\$0.00	\$0.00	\$0.00
D. Transferencias, Subsidios y Subvenciones, y Pensiones y Jubilaciones	\$17,283,005.74	\$18,147,156.02	\$19,054,513.82	\$20,007,239.51
E. Otras Transferencias Federales Etiquetadas	\$0.00	\$0.00	\$0.00	\$0.00
<b>3. Ingresos Derivados de Financiamientos (3=A)</b>	<b>\$0.00</b>	<b>\$0.00</b>	<b>\$0.00</b>	<b>\$0.00</b>
A. Ingresos Derivados de Financiamientos	\$0.00	\$0.00	\$0.00	\$0.00
<b>4. Total de Ingresos Proyectados (4=1+2+3)</b>	<b>\$903,880,164.24</b>	<b>\$949,074,172.46</b>	<b>\$996,527,881.08</b>	<b>\$1,046,354,275.13</b>
<b>Datos Informativos</b>	<b>0</b>	<b>0</b>	<b>0</b>	<b>0</b>

1. Ingresos Derivados de Financiamientos con Fuente de Pago de Recursos de Libre Disposición	\$0.00	\$0.00	\$0.00	\$0.00
2. Ingresos derivados de Financiamientos con Fuente de Pago de Transferencias Federales Etiquetadas	\$0.00	\$0.00	\$0.00	\$0.00
<b>3. Ingresos Derivados de Financiamiento (3 = 1 + 2)</b>	<b>\$0.00</b>	<b>\$0.00</b>	<b>\$0.00</b>	<b>\$0.00</b>

III.- Los resultados de ingresos para el ejercicio fiscal 2024 y ejercicios anteriores, se presentan a continuación:

RESULTADOS DE INGRESOS - LDF				
(PESOS)				
ENTIDAD PÚBLICA:	MONCLOVA			
EJERCICIO FISCAL:	2025			
Concepto	2021	2022	2023	2024
<b>1. Ingresos de Libre Disposición (1=A+B+C+D+E+F+G+H+I+J+K+L)</b>	<b>\$524,381,080.09</b>	<b>\$598,066,946.72</b>	<b>\$627,970,294.06</b>	<b>\$643,064,086.36</b>
A. Impuestos	\$105,370,784.68	\$145,658,807.88	\$152,941,748.27	\$147,988,835.68
B. Cuotas y Aportaciones de Seguridad Social	\$0.00	\$0.00	\$0.00	\$0.00
C. Contribuciones de Mejoras	\$0.00	\$0.00	\$0.00	\$0.00
D. Derechos	\$86,995,156.63	\$77,045,375.89	\$80,897,644.68	\$106,992,526.91
E. Productos	\$2,252,789.99	\$11,683,599.67	\$12,267,779.65	\$4,481,168.63
F. Aprovechamientos	\$1,572,707.96	\$2,361,931.70	\$2,480,028.29	\$1,554,029.70
G. Ingresos por Venta de Bienes, Prestación de Servicios y Otros Ingresos	\$0.00	\$1,853,913.53	\$1,946,609.21	\$2,043,939.67
H. Participaciones	\$316,957,374.61	\$335,058,159.48	\$351,811,067.45	\$369,401,620.82
I. Incentivos Derivados de la Colaboración Fiscal	\$0.00	\$0.00	\$0.00	\$0.00
J. Transferencias	\$11,232,266.22	\$14,788,863.85	\$15,528,307.04	\$0.00
K. Convenios	\$0.00	\$9,616,294.72	\$10,097,109.46	\$10,601,964.93
L. Otros Ingresos de Libre Disposición	\$0.00	\$0.00	\$0.00	\$0.00
<b>2. Transferencias Federales Etiquetadas (2=A+B+C+D+E)</b>	<b>\$178,437,167.92</b>	<b>\$175,372,632.49</b>	<b>\$184,141,264.11</b>	<b>\$209,653,049.72</b>
A. Aportaciones	\$178,437,167.92	\$175,372,632.49	\$184,141,264.11	\$193,348,327.32
B. Convenios	\$0.00	\$0.00	\$0.00	\$0.00
C. Fondos Distintos de Aportaciones	\$0.00	\$0.00	\$0.00	\$0.00
D. Transferencias, Subsidios y Subvenciones, y Pensiones y Jubilaciones	\$0.00	\$0.00	\$0.00	\$16,304,722.39
E. Otras Transferencias Federales Etiquetadas	\$0.00	\$0.00	\$0.00	\$0.00
<b>3. Ingresos Derivados de Financiamientos (3=A)</b>	<b>\$0.00</b>	<b>\$0.00</b>	<b>\$0.00</b>	<b>\$0.00</b>
A. Ingresos Derivados de Financiamientos	\$0.00	\$0.00	\$0.00	\$0.00
<b>4. Total de Resultados de Ingresos (4=1+2+3)</b>	<b>\$702,818,248.01</b>	<b>\$773,439,579.21</b>	<b>\$812,111,558.17</b>	<b>\$852,717,136.08</b>
<b>Datos Informativos</b>			0	0
1. Ingresos Derivados de Financiamientos con Fuente de Pago de Recursos de Libre Disposición	\$0.00	\$0.00	\$0.00	\$0.00
2. Ingresos derivados de Financiamientos con Fuente de Pago de Transferencias Federales Etiquetadas	\$0.00	\$0.00	\$0.00	\$0.00
<b>3. Ingresos Derivados de Financiamiento (3 = 1 + 2)</b>	<b>\$0.00</b>	<b>\$0.00</b>	<b>\$0.00</b>	<b>\$0.00</b>

**TÍTULO SEGUNDO  
DE LAS CONTRIBUCIONES**

**CAPÍTULO PRIMERO  
DEL IMPUESTO PREDIAL**

**ARTÍCULO 2.-** El impuesto predial se pagará con las tasas siguientes:

I.- Sobre los predios urbanos 2.5 al millar anual.

II.- Sobre predios rústicos 2.5 al millar anual.

III.- El monto del impuesto predial anual urbano y rústico no podrá ser inferior a \$172.00

IV.- Cuando la cuota anual respectiva al impuesto a que se refiere este capítulo se cubra antes del 31 de enero, se otorgará un incentivo correspondiente a un 15% del monto total por concepto de pronto pago. Durante el mes de febrero se otorgará un incentivo correspondiente a un 10%. Durante el mes de marzo se otorgará un incentivo correspondiente a un 5%.

El incentivo por pronto pago mencionado en el párrafo anterior solo será aplicable a los predios que pertenezcan a personas físicas;

V.- Los propietarios de predios urbanos que sean pensionados, jubilados, adultos mayores y personas con discapacidad, cubrirán el mínimo establecido en la fracción III de este Artículo, siempre y cuando su percepción mensual no sea mayor a 41 salarios mínimos vigentes, y si se excede se les otorgará un incentivo del 50%, única y exclusivamente respecto de la casa habitación de su propiedad en que tengan señalado su domicilio.

Los bienes del dominio público de la Federación del Estado y del Municipio estarán exentos del pago del impuesto predial.

El pago de este impuesto deberá hacerse en la Tesorería Municipal, o ante quienes ésta haya convenido la recepción del pago.

**ARTÍCULO 3.-** Las empresas de nueva creación que se instalen en los predios que adquieran para establecer nuevos centros de trabajo, se les otorgará un incentivo correspondiente al impuesto a que se refiere este capítulo a partir de la fecha de adquisición del inmueble hasta la fecha en que esté vigente la presente Ley. El pago del impuesto correspondiente se ajustará conforme a la siguiente tabla:

Empresas que Generen Empleos Directos	Incentivo
De 50 a 200	30%
De 201 a 350	40%
De 351 o más	60%

Se hace extensivo el estímulo fiscal descrito en el presente artículo, a las empresas de nueva creación o ya existentes en el Municipio, así como las personas físicas que generen nuevos empleos directos a hombres y mujeres en su primera oportunidad laboral, así como a personas con discapacidad y adultos entre 40 y 60 años de edad.

I.- Para ser válido lo anterior, la empresa deberá presentar solicitud por escrito ante la Tesorería Municipal, debiendo presentar fianza a favor de la misma por el valor del impuesto que le correspondería cubrir.

II.- La fianza presentada será liberada por la Tesorería, cuando ésta compruebe la creación de los nuevos empleos, mediante las liquidaciones de las cuotas obreros patronales presentados ante el Instituto Mexicano del Seguro Social.

Se deberá avisar por escrito la fecha de inicio de operaciones por parte del contribuyente.

**CAPÍTULO SEGUNDO  
DEL IMPUESTO SOBRE ADQUISICIÓN DE INMUEBLES**

**ARTÍCULO 4.-** Es objeto de este impuesto, la adquisición de inmuebles que consistan en el suelo, en las construcciones o en el suelo y las construcciones adheridas a él, ubicados en el Municipio de Monclova, Coahuila de Zaragoza, así como los derechos relacionados con los mismos a que a este capítulo se refiere. Se pagará aplicando la tasa del 3% sobre la base gravable prevista en el Código Financiero para los Municipios del Estado de Coahuila de Zaragoza.

Cuando se hagan constar en escritura pública las adquisiciones previstas en las fracciones III, IV y V del Artículo 50 del Código Financiero para los Municipios del Estado de Coahuila de Zaragoza, los contribuyentes podrán optar por diferir el pago del 50 %

del impuesto causado, hasta el momento en que opere la traslación de dominio o se celebre el contrato prometido, según sea el caso. El 50% diferido se actualizará aplicando el factor que se obtenga de dividir el Índice Nacional de Precios al Consumidor del mes inmediato anterior a aquél en que sea exigible el pago, entre el mencionado índice correspondiente al mes anterior a aquél en que se optó por el diferimiento del pago del impuesto.

En las adquisiciones de inmuebles que realicen las Dependencias y Entidades de la Administración Pública del Estado y los Municipios, que tengan por objeto promover, construir y enajenar unidades habitacionales o lotes de terreno de tipo popular, para satisfacer las necesidades de vivienda de personas de bajos ingresos económicos, se aplicará la tasa del 0%.

Para efectos de este artículo, se considerará como unidad habitacional tipo popular, aquella en que el terreno no exceda de 200 metros cuadrados y tenga una construcción inferior a 105 metros cuadrados; y aquella cuyo valor al término de su edificación no exceda de 320 Unidades de Medida y Actualización elevada al mes. En los casos que la adquisición de inmuebles se dé a través de herencias, legados y donaciones en línea directa hasta segundo grado de ascendientes o descendientes, la tasa aplicable será 1.

Cuando la adquisición de inmuebles se dé a través de fusión o escisión de personas físicas o morales se aplicará la tasa del 1.5%.

En los casos de adquisición de inmuebles de parcelas o comunales que hayan adquirido el dominio pleno, pagarán la tasa cero, siempre y cuando sea la primera transmisión y se tenga por objeto construir naves industriales, escuelas o universidades públicas.

**ARTÍCULO 5.-** Las empresas de nueva creación que se establezcan y propicien la generación de nuevos empleos, que adquieran inmuebles para establecer nuevos centros de trabajo, gozarán de un incentivo del Impuesto Sobre la Adquisición de Inmuebles y el pago se sujetará para tal efecto a lo establecido en la siguiente tabla:

Empresas que Generen Empleos Directos	Incentivo
De 50 a 200	30%
De 201 a 350	40%
De 351 o más	60%

Se hace extensivo el estímulo fiscal descrito en el presente artículo, a las empresas de nueva creación o ya existentes en el Municipio, así como las personas físicas que generen nuevos empleos directos a hombres y mujeres en su primera oportunidad laboral, así como a personas con discapacidad y adultos entre 40 y 60 años de edad.

I.- Para ser válido lo anterior, la empresa deberá presentar solicitud por escrito ante la Tesorería Municipal, debiendo presentar fianza a favor de la misma por el valor del impuesto que le correspondería cubrir.

II.- La fianza presentada será liberada por la Tesorería, cuando ésta compruebe la creación de los nuevos empleos, mediante las liquidaciones de las cuotas obrero patronal presentado ante el Instituto Mexicano del Seguro Social.

Se deberá avisar por escrito la fecha de inicio de operaciones por parte del contribuyente.

### **CAPÍTULO TERCERO DEL IMPUESTO SOBRE EL EJERCICIO DE ACTIVIDADES MERCANTILES**

**ARTÍCULO 6.-** Son objeto de este impuesto las actividades no comprendidas en la Ley del Impuesto al Valor Agregado o expresamente exceptuadas por la misma del pago de dicho impuesto y además, susceptibles de ser gravadas por los Municipios, en los términos de las disposiciones legales aplicables.

Cuando lo estime conveniente la Tesorería Municipal podrá celebrar convenios para que el pago de este impuesto se efectúe en base a una cuota fija mensual dependiendo ésta del monto de las operaciones realizadas.

Este Impuesto se pagará de acuerdo a las tasas y cuotas siguientes:

I.- Comerciantes ambulantes que expendan artículos perecederos pagarán una cuota diaria equivalente a un 50% de la Unidad de Medida y Actualización.

II.- Comerciantes ambulantes que expendan artículos no perecederos, pagarán una cuota diaria equivalente a 75% de la Unidad de Medida y Actualización.

Debiendo cumplir con los requisitos de conformidad con el artículo 35 del Reglamento de Comerciantes Ambulantes y de Servicios en la Vía Pública de este Municipio.

III.- Es objeto de este impuesto los Camarógrafos y Fotógrafos no gravados con el Impuesto al Valor Agregado (IVA) y que realicen actividades con fines de lucro, ya sea en áreas públicas o particulares.

1.- Es requisito cumplir con las disposiciones legales aplicables, debiendo contar con un permiso expedido por la Presidencia Municipal que tiene un costo de \$ 609.50, el cual deberá ser refrendado cada año, con un costo del 50% del valor del permiso.

Se exceptúa del cobro comprendido dentro de este artículo, a las personas físicas que desarrollen actividades no comprendidas en la Ley de Impuesto al Valor Agregado o expresamente exceptuadas por la misma del pago de este impuesto y además, susceptibles de ser gravadas por los municipios y el estado que sean voceadores de periódicos y que tengan como actividad preponderante la venta de periódicos en la vía pública, así sea en cruceros, esquinas, banquetas, caminando, en bicicletas o bajo cualquier otra forma de comercialización del periódico. Lo anterior por considerarse una actividad que contribuye al ejercicio de la libertad de expresión al mismo tiempo que fomenta el derecho a la información y a la lectura.

#### **CAPÍTULO CUARTO DEL IMPUESTO SOBRE ESPECTÁCULOS Y DIVERSIONES PÚBLICAS**

**ARTÍCULO 7.-** Es objeto de este impuesto la realización de espectáculos y diversiones públicas no gravadas por el Impuesto al Valor Agregado, se pagará de conformidad a los conceptos, tasas y cuotas siguientes:

I.- Con la tasa del 5% sobre los ingresos totales que se perciban por los siguientes espectáculos o diversiones:

- 1.- Bailes Públicos con fines de lucro.
- 2.- Espectáculos deportivos, box, lucha, juego de pelota, deportes similares y otros juegos no especificados.
- 3.- Espectáculos jaripeos, carreras de caballos, carrera de autos, carrera de motocicletas y peleas de gallos y otros similares previa autorización de la Secretaría de Gobernación.
- 4.- Eventos donde participen orquestas y conjuntos musicales locales y foráneos.
- 5.- Ferias y romerías.
- 6.- Cualquier otra diversión o espectáculo no gravado con el Impuesto al Valor Agregado.

Teniendo como requisito: Permiso de protección civil el cual tendrá un costo de \$ 241.00 y de Ecología (verificación de sonido) con un costo de \$ 241.00 por evento

II.- Con cuota diaria:

- 1.- Juegos recreativos, mecánicos, electromecánicos por cada juego de \$ 37.84 a \$ 82.36 diarios.

III.- Con cuota mensual por aparato.

- 1.- Juegos electrónicos \$ 554.00
- 2.- El propietario o poseedor de rockolas máquinas de refrescos, botanas y/o alimentos que perciba ingresos por las mismas, pagará una cuota de \$ 685.00 por aparato.
- 3.- Billares; mesa de billar una cuota de \$ 169.00 por mesa.

IV.- Con cuota anual:

- 1.- El propietario de videojuegos \$ 1,937.00 por aparato.
- 2.- En eventos con aparatos electro-musicales de diversiones o espectáculos incluyendo aparatos para marcar el peso \$ 2,361.00 por aparato.

V.- Por actuación:

- 1.- Orquestas establecidas en la localidad pagarán una cuota equivalente al 5%.
- 2.- Conjuntos musicales y solistas de la localidad pagarán una cuota equivalente al 5%.
- 3.- Artistas, locutores, deportistas, toreros, jinetes, cuando realicen actividades de radiodifusión, variedades, taurinos, rodeos, deportivas, y otras pagarán una cuota equivalente al 10%.
- 4.- En eventos con aparatos electro-musicales, o tocadiscos que se empleen para sustituir orquestas o música viva en salones destinados a bailes públicos o discotecas o en cualquier otro sitio que no sea privado pagarán una cuota equivalente al 5%.

Estas cuotas serán aplicables por actuación sobre los ingresos totales, independientemente del contrato.

VI.- Con la tasa del 4% sobre los ingresos totales que se perciban por los siguientes espectáculos ó diversiones:

- 1.- Espectáculos teatrales.
- 2.- Espectáculos educativos.
- 3.- Funciones de circo y carpas.

Los clubes de servicio, asociaciones de padres de familia y asociaciones de beneficencia pagarán un 50% de lo estipulado en este Artículo siempre y cuando se organice con el objeto de que los ingresos se dediquen a fines de beneficencia colectiva, para tal efecto, la Tesorería determinará el mecanismo de cobro.

VII.- Permisos para bailes o cualquier otro tipo de evento con música grabada o en vivo, en salones de fiesta, kermes, desfiles, colectas, festivales pagarán una cuota de \$ 600.00 por evento, además de los permisos de ecología y protección civil.

En caso de que estos eventos sean con fines de lucro y se utilice música viva, pagarán una cuota de \$1,679.00 por permiso. Además de los impuestos correspondientes por los ingresos totales.

## **CAPÍTULO QUINTO DEL IMPUESTO SOBRE ENAJENACIÓN DE BIENES MUEBLES USADOS**

**ARTÍCULO 8.-** Es objeto de este impuesto, la enajenación de bienes muebles usados, no gravada por el Impuesto Federal al Valor Agregado. Se pagará con la tasa del 5% sobre los ingresos que se obtengan con motivo de la enajenación de muebles usados.

## **CAPÍTULO SÉXTO DEL IMPUESTO SOBRE LOTERÍAS, RIFAS Y SORTEOS**

**ARTÍCULO 9.-** Es objeto de este impuesto la realización o explotación de loterías, rifas y sorteos o juegos permitidos y autorizados conforme a la Ley Federal de Juegos y Sorteos, por los que se pagará con la tasa del 10% sobre los ingresos brutos que se perciban, siempre y cuando se trate de eventos con fines de lucro; en el caso de que estas sean con el propósito de promover ventas, servicios y otros, se pagará el mismo porcentaje aplicado sobre el valor comercial de los premios. Este impuesto se pagará a más tardar el día siguiente hábil de efectuada la lotería, rifa, sorteo o cualquier otro evento permitido. (Previo permiso de la Secretaría de Gobernación).

## **CAPÍTULO SÉPTIMO DE LAS CONTRIBUCIONES ESPECIALES**

### **SECCIÓN I DE LA CONTRIBUCIÓN POR GASTO**

**ARTÍCULO 10.-** Es objeto de esta contribución el gasto público específico que se origine por el ejercicio de una determinada actividad de particulares.

I.- Son sujetos de la contribución a que se refiere esta sección:

1.- Por responsabilidad directa.

a).- Las personas físicas o morales que originen un gasto público por el ejercicio de una determinada actividad.

2.- Por responsabilidad solidaria.

a).- La persona o personas que tengan conferida la representación legal, la Dirección General, la Gerencia General o la Administración Única de las personas morales sujetas de esta contribución.

b).- Que ejerzan la Patria Potestad o Tutela por las contribuciones a cargo de su representado.

II.- La base de las contribuciones será el importe del gasto público provocado.

**ARTÍCULO 11.-** La Tesorería Municipal estará facultada para determinar el importe de las contribuciones, quien deberá tomar en cuenta para su determinación, el costo real del gasto público originado.

**ARTÍCULO 12.-** Las contribuciones por gasto deberán ser pagadas en la Tesorería Municipal, dentro de los quince días siguientes en que surta efectos la notificación de la resolución que contenga la determinación de las contribuciones.

**ARTÍCULO 13.-** La Tesorería Municipal, formulará y notificará, resolución debidamente fundada y motivada, en la que se determinen las contribuciones a cargo de los contribuyentes.

### **SECCIÓN II POR OBRA PÚBLICA**

**ARTÍCULO 14.-** Es objeto de la contribución por obra pública, la construcción, reconstrucción y ampliación de las obras que se indican en el Código Financiero para los Municipios del Estado de Coahuila de Zaragoza y se registrá en base a lo siguiente:



I.- En todo caso el porcentaje a contribuir por los particulares se dividirá conforme al mencionado procedimiento entre los propietarios de predios beneficiados.

II.- La base de la contribución a que se refiere este artículo será del 50% del costo total de la obra pública específica.

III.- Cuando se trate de contribuciones voluntarias para obra pública, los beneficiarios, podrán cooperar con un porcentaje distinto al señalado, el que se establecerá de común acuerdo entre las autoridades municipales y los beneficiarios.

IV.- Las cooperaciones voluntarias serán contribuciones obligatorias una vez formalizado el convenio correspondiente y será exigible en los términos del presente ordenamiento y de las leyes fiscales relativas.

V.- Las contribuciones por obra pública deberán ser pagadas en la Tesorería Municipal, al inicio de la obra o dentro del plazo que se establezca en los convenios que se celebren con los particulares, en la forma y plazo que ésta determine.

VI.- Para hacer efectivas estas contribuciones, de ser necesario, se aplicará el procedimiento administrativo de ejecución previsto en el Código Financiero para los Municipios del Estado.

VII.- Para efectos de este artículo no serán consideradas las obras que se realicen por conducto del Comité de Planeación y Desarrollo de Monclova.

### **SECCIÓN III POR RESPONSABILIDAD OBJETIVA**

**ARTÍCULO 15.-** Es objeto de esta contribución la realización de actividades que dañen o deterioren bienes del dominio público propiedad del Municipio, tales como: instalaciones, infraestructura caminera, hidráulica y de servicios, de uso comunitario y beneficio social y se pagará en la Tesorería Municipal, dentro de los quince días siguientes en que se notifique al contribuyente el resultado de la cuantificación de los daños o deterioros causados y se regirá en base a lo siguiente:

I.- Las personas físicas y morales que realicen actividades que, en forma directa, indirecta o por accidente que ocasionen daños o deterioro de los bienes del dominio público estarán sujetas al pago de esta contribución mediante la cuantificación de los daños o deterioros causados.

II.- Esta contribución se pagará en la Tesorería Municipal, dentro de los quince días siguientes en que se notifique al contribuyente el resultado de la cuantificación de los daños o deterioros causados.

III.- El pago de esta contribución deberá comprender el importe total de los daños o deterioros causados. Y se aplicará invariablemente a reponer el daño, en un plazo máximo de 30 días hábiles.

IV.- Para hacer efectivas estas contribuciones, de ser necesario, se aplicará el procedimiento administrativo de ejecución previsto en el Código Financiero para los Municipios del Estado de Coahuila de Zaragoza.

### **SECCION IV POR MANTENIMIENTO, MEJORAMIENTO Y EQUIPAMIENTO DEL CUERPO DE BOMBEROS DE LOS MUNICIPIOS**

**ARTÍCULO 16.-** Es objeto de esta contribución la realización de pagos por concepto de impuestos, derechos y cualquier otra contribución que se cause conforme al Código Financiero para los Municipios del Estado de Coahuila de Zaragoza y demás disposiciones fiscales del Municipio, así como los accesorios que se paguen.

Se entiende por servicio de Bomberos la existencia y sostenimiento de un cuerpo permanente de Bomberos en la cabecera municipal en los núcleos poblacionales donde el Ayuntamiento lo disponga.

Por el servicio de Bomberos se cobrará adicional al Impuesto Predial, una cuota de \$ 38.00 anuales por predio por cada 1000 m<sup>2</sup> o menos de área.

## **CAPÍTULO OCTAVO DE LOS DERECHOS POR LA PRESTACIÓN DE SERVICIOS PÚBLICOS**

### **SECCIÓN I DE LOS SERVICIOS DE AGUA POTABLE Y ALCANTARILLADO**

**ARTÍCULO 17.-** Es objeto de este derecho la prestación de los servicios de agua potable y alcantarillado a los habitantes del Municipio, en los términos de la Ley de Aguas para los Municipios del Estado de Coahuila de Zaragoza. Están sujetos al pago de

este derecho, los propietarios o poseedores de predios que establece el artículo 36 de la Ley de Aguas para los Municipios del Estado de Coahuila de Zaragoza.

Los Servicios de Agua Potable y Alcantarillado se cobrarán con base en las cuotas o tarifas que establezca la Ley de Ingresos Municipal. La determinación de cuotas y tarifas estará a lo dispuesto en el Capítulo Sexto de la Ley de Aguas para los Municipios del Estado de Coahuila de Zaragoza.

Los servicios a que se refiere esta sección se causarán y cobrarán por metro cúbico conforme a los conceptos, definidos como Popular 1 y 2, Interés Social, Residencial y Comercial e Industrial, mediante las tarifas y cuotas siguientes:

#### TARIFAS DE AGUA

METROS CUBICOS	POPULAR 1 (A)	POPULAR 2	INTERES SOCIAL	RESIDENCIAL	ORGANISMOS PÚBLICOS	COMERCIAL E INDUSTRIAL (B)
BASE	\$61.57	\$73.88	\$78.76	\$309.71	\$91.35	\$336.76
Hasta 10	81.79	\$98.15	\$144.26	\$393.33	\$167.34	\$488.59
Hasta 15	\$139.59	**167.51	\$212.18	\$444.63	\$246.13	\$564.50
Hasta 20	\$218.02	\$261.63	\$303.87	\$489.57	\$352.49	\$640.42
Hasta 25	\$296.44	\$335.73	**379.18	\$611.68	\$439.86	\$811.19
Hasta 30	\$435.12	\$522.16	\$556.61	\$718.95	\$645.66	\$983.02
Hasta 40	\$712.54	\$855.04	\$911.42	**978.75	\$1057.24	\$1,326.71
Hasta 45	\$829.48	\$955.38	\$1,061.05	\$1,206.89	\$1,230.82	**1,498.61
Hasta 75	\$1693.68	\$2032.42	\$2,166.48	\$2,610.23	\$2,513.11	\$4055.69
Hasta 100	\$2,628.61	\$3154.34	\$3,362.40	\$4092.14	\$3,900.40	\$5,987.12
Hasta 150	\$5058.93	\$6070.72	\$6,511.23	\$7,702.89	\$7,552.99	\$10,494.91
Hasta 200	\$8278.44	\$9934.13	\$10,654.99	\$12,459.89	\$12,359.79	\$14,579.37

#### TARIFAS DE CUOTAS FIJAS

**Nota:** (A) La tarifa Popular 1 no incluye cargo por drenaje **ni saneamiento**.

(B) En Organismos Públicos y Comercial e Industrial se incluye el IVA (16%)

\*\* El consumo fijo es cuando el usuario no tiene medidor.

Cuando el consumo mensual rebase los 200 metros cúbicos, los usuarios pagarán lo siguiente de acuerdo a la tarifa que corresponda:

<b>1.- Popular 1:</b>	\$41.23 por metro cúbico y al resultado agregar la base de \$61.56
<b>2.- Popular 2:</b>	\$49.48 por metro cúbico y al resultado agregar la base de \$73.88
<b>3.- Interés Social:</b>	\$53.08 por metro cúbico y al resultado agregar la base de \$78.76
<b>4.- Residencial:</b>	\$60.98 por metro cúbico y al resultado agregar la base de \$309.71
<b>5.- Organismos Públicos:</b>	\$61.58 por metro cúbico y al resultado agregar la base de \$91.35
<b>6.- Comercial e Industrial:</b>	\$79.80 por metro cúbico y al resultado agregar la base de \$336.76
<b>7.- Instituciones Sociales:</b>	\$47.01 por metro cúbico y al resultado agregar la base de \$70.18

El valor del servicio de drenaje, tendrá un costo de un 20% de las tarifas establecidas en la tabla anterior tratándose de uso doméstico, y de un 38% tratándose de uso comercial e industrial.

#### TARIFAS FACTIBILIDADES Y CONTRATACIÓN

TARIFAS VARIAS	UNIDAD	P.U. SIN IVA
Recargos por mora	Por mes	3.50%
Reposición de medidor (mano de obra)	Por evento	643.46

Servicio de Desazolve (mínimo 2 horas)	Por hora	3,925.08
Servicio de Desazolve	Por evento	1,921.71
Agua de Pipa (sin flete)	M3.	73.87
Corte y Reconexión de Banqueta	Por evento	501.90
Corte y Reconexión línea general	Por evento	1,715.90
Regularización toma clandestina	Por evento	10,720.61
Prueba de Geófono	Por evento	1,072.41
Impresión de Planos	Por unidad	785.03
Elaboración de plano con levantamiento topográfico	Por unidad	6,829.66
<b>TARIFAS DE FACTIBILIDAD</b>	<b>UNIDAD</b>	<b>P.U. SIN IVA</b>
Solicitud de Estudio	Por lote	215.85
Validación del proyecto	Por lote	107.91
Supervisión de obra	Por evento	10%
Gasto Requerido	Lps	240,402.01
<b>TARIFAS DE DERECHOS Y SERVICIOS</b>	<b>UNIDAD</b>	<b>P.U. SIN IVA</b>
Solicitud de Servicio	Por evento	109.54
Derecho de conexión:	<b>Agua</b>	<b>Drenaje</b>
Populares	802.50	866.53
Interés Social	1,352.74	1,460.68
Residencial	1,560.38	1,684.90
Comercial	2,093.49	2,333.65
TOMA DE ¾"	2,834.10	2,333.65
TOMA DE 1"	4,885.43	2,333.65
TOMA DE 1 ½"	6,839.61	2,333.65
TOMA DE 2"	8,795.43	2,333.65
TOMA DE 4"	16,612.25	2,201.56
DESCARGA 8"		3,111.52
<b>INTERCONEXIÓN A LINEA GENERAL</b>	<b>UNIDAD</b>	<b>P.U. SIN IVA</b>
Diámetro de Tubería		
2 ½ "		3,719.51
3"		4,835.43
3 ½ "		5,560.18
4"		6,285.01
6"		8,168.60
8"		10,619.66
10"		13,809.86
12"		17,948.99
14"		23,337.51
16"		30,337.81
18"		37,420.64
20"		44,859.51
24"		56,165.29
30"		70,825.25

El cobro de re conexión se deberá realizar únicamente cuando se lleve a cabo una acción física que limite el servicio al usuario.

Tratándose del pago de los derechos que correspondan a las tarifas de agua potable y alcantarillado se otorgará un incentivo del 50% a pensionados, jubilados, adultos mayores y a personas con discapacidad, única y exclusivamente respecto de la casa habitación en que tengan señalado su domicilio. Este incentivo solo será aplicable hasta un consumo de 30 m3 mensual, de sobrepasar este consumo, se deberá liquidar el exceso en su totalidad. Los beneficiarios de este incentivo deberán identificarse con la credencial del INE o IFE vigente que además servirá para corroborar su domicilio.

Se otorgará un 50% de incentivo a las organizaciones no gubernamentales legalmente constituidas como personas defensoras de los derechos de las personas migrantes, desplazadas o cualquier otra condición de movilidad vulnerable. Este incentivo solo será aplicable hasta un consumo de 30 m3 mensual, de sobrepasar este consumo, se deberá liquidar el exceso en su totalidad. Los

beneficiarios de este incentivo deberán identificarse con la credencial del INE o IFE vigente que además servirá para corroborar su domicilio y documentación legal de su constitución en el caso de alberges y casas que dan refugio a personas en situación de movilidad vulnerable.

Las tarifas establecidas en el presente artículo podrán ser actualizadas conforme a lo establecido en el Artículo 22 del Código Financiero para los Municipios del Estado de Coahuila de Zaragoza.

Para los usuarios que rehúsen y/o dispongan de aguas residuales y/o tratadas, se les aplicará un cobro de \$1.67 pesos por metro cúbico en forma mensual.

Los pagos efectuados en su caso serán acreditados contra las cantidades que estén obligadas a pagar a otros organismos e instituciones encargadas del proceso y control de este tipo de aguas.

## SECCIÓN II DE LOS SERVICIOS DE RASTROS

**ARTÍCULO 18.-** Serán objeto de este derecho los servicios de pesaje, uso de corrales, carga y descarga, uso de cuarto frío, matanza y reparto que se presten a solicitud de los interesados o por disposición de la ley, en los rastros o en lugares destinados al sacrificio de animales, previamente autorizados.

No se causará el derecho por uso de corrales, cuando los animales que se introduzcan sean sacrificados, el mismo día.

Los servicios a que se refiere esta sección se causarán y cobrarán conforme a los conceptos, tarifas y cuotas:

I.- En rastro de administración municipal por servicios de matanza:

1.- Aves	\$ 5.07
2.- Cabritos	\$ 42.03
3.- Ovinos y Caprinos	\$ 92.75
4.- Caballo o asno	\$ 92.75
5.- Porcino	\$ 133.31
6.- Ganado mayor	\$ 213.06
7.- Becerro de leche	\$ 213.06

Por el servicio de refrigeración se cobrará una cuota diaria de \$ 215.00 para el ganado mayor y ganado porcino.

Todo ganado sacrificado en lugares autorizados por el ayuntamiento, causará doble cuota de la establecida en la fracción I de este artículo, cuando no justifique que cubrió los derechos correspondientes. El Municipio se reserva el derecho de requerir al introductor del ganado sacrificado a este Municipio, para que exhiba las facturas que ampare haber cubierto el impuesto por concepto de degüello que deberá ser expedida por rastros Tipo Inspección Federal, para garantizar la calidad e higiene por los productos introducidos. El cual es responsable solidario de dicho pago, debiendo retener el pago de dicho derecho, al introductor, mismo que enterará en forma mensual, dentro de los 10 días siguientes. En caso de que no justifique por el introductor del ganado sacrificado, el pago de dicho derecho se aplicará a la cuota establecida en el artículo que antecede independientemente de las sanciones que correspondan.

II.- Por la introducción de animales a los corrales del Rastro Municipal que no sean sacrificados el mismo día de su entrada se pagará una cuota diaria de \$ 5.83 a \$ 43.46 por cabeza.

III.- Las personas que se dediquen al sacrificio de ganado, comercio de carne y derivados, deberán empadronarse en la Administración del rastro para poder hacer uso de los servicios del rastro municipal mediante solicitudes aprobadas por la Tesorería Municipal por lo cual cubrirán una cuota por única vez de \$ 228.00.

IV.- Por la introducción a nuestra ciudad de los productos mencionados en la Fracc. I para comercializar pagarán de la siguiente forma:

1.- Canal mayor de res	\$ 61.48 por pza.
2.- Canal menor (porcino, ovino, caprino y cabrito)	\$ 32.74 por pza.
3.- Aves	\$ 2.00 por pza.
4.- Vísceras	\$ 1.00 por kg.

## SECCIÓN III DE LOS SERVICIOS DE ALUMBRADO PÚBLICO

**ARTÍCULO 19.-** Es objeto de este derecho la prestación del servicio de alumbrado público para los habitantes del Municipio. Se entiende por servicio de alumbrado público, el que se proporcione en calles, plazas, jardines y otros lugares de uso común del municipio.

La tarifa mensual correspondiente al derecho de alumbrado público, será la obtenida como resultado de dividir el costo anual global general actualizado erogado por el municipio en la prestación de este servicio, entre el número de usuarios registrado en Comisión Federal De Electricidad y el número de predios rústicos o urbanos detectados que no están registrados en la CFE. El resultado será dividido entre 12, y lo que de cómo resultado de esta operación se cobrara en cada recibo que la CFE expida y su monto no podrá ser superior al 5% de las cantidades que deban pagar los contribuyentes en forma particular, por el consumo de energía eléctrica. Este monto no deberá exceder de \$ 225.00 pesos.

Los propietarios o poseedores de predios rústicos o urbanos que no estén registrados en la Comisión Federal de Electricidad, pagaran la tarifa resultante mencionada en el párrafo anterior, mediante el recibo que para tal efecto expida la Tesorería Municipal. Se entiende para los efectos de esta Ley por “costo anual global general actualizado erogado” la suma que resulte del total de las erogaciones por gasto directamente involucrado con la prestación de este servicio traídos a valor presente tras la aplicación de un factor de actualización que se obtendrá para el ejercicio 2025 dividiendo el Índice Nacional de Precios al Consumidor del mes de Noviembre de 2023 entre el Índice Nacional de Precios del Consumidor correspondiente al mes de Octubre de 2024.

Previo convenio con la Comisión Federal de Electricidad (CFE).

#### **SECCIÓN IV DE LOS SERVICIOS EN MERCADOS**

**ARTÍCULO 20.-** Es objeto de este derecho la prestación de servicios de administración de mercados que proporcione el Municipio. Por mercados se entenderá, tanto los lugares construidos para tal efecto, con las características que definen este tipo de edificios, como los lugares asignados en plazas, calles o terrenos para efectos de comercialización de productos o prestación de servicios en locales fijos o semifijos. También será objeto de este derecho, el uso del piso en mercados propiedad municipal.

Por servicios de administración de mercados se entenderá la asignación de lugares o espacios para instalación de locales fijos o semifijos y el control de los mismos; los servicios de aseo, mantenimiento, vigilancia y demás relacionados con la operación y funcionamiento, tanto de mercados construidos, como de lugares destinados a la comercialización por parte del Ayuntamiento.

El derecho por servicios de mercados se pagará conforme a las cuotas siguientes:

I.- Mercados:

- 1.- Local interior 60% de la Unidad de Medida y Actualización, por metro cuadrado mensual.
- 2.- Local exterior 50% de la Unidad de Medida y Actualización, por metro cuadrado mensual.
- 3.- Local esquina 55% de la Unidad de Medida y Actualización, por metro cuadrado mensual.

II.- Comerciantes que exhiban para su venta en banquetas plazas, kioscos, calles o terrenos pagarán la cantidad equivalente a una Unidad de Medida y Actualización, por metro cuadrado semanal.

#### **SECCIÓN V DE LOS SERVICIOS DE ASEO PÚBLICO**

**ARTÍCULO 21.-** Es objeto de este derecho la prestación del servicio de aseo público por parte del ayuntamiento a los habitantes del Municipio. Se entiende por aseo público la recolección de basura de calles, parques, jardines y otros lugares de uso común, así como la limpieza de predios baldíos sin barda o sólo cercados y el desazolve de fosas sépticas, a los que el ayuntamiento preste el servicio en atención a una política de saneamiento ambiental de las comunidades y se pagara conforme a las siguientes tarifas:

I.- Por limpieza de lotes baldíos, previo requerimiento al propietario por la autoridad municipal y después de conceder el derecho de réplica, si en un plazo de 60 días no existiera respuesta, se cobrará \$13.36 por metro cuadrado.

II.- Por retiro de escombros se cobrará \$191.44 por metro cubico.

III.- Por servicio de desazolve de fosa séptica se cobrará \$ 547.00 por servicio.

IV.- La tarifa mensual correspondiente al servicio de recolección de basura, será la obtenida como resultado de dividir el costo anual global general actualizado erogado por el Municipio en la prestación de este servicio, entre el número de usuarios registrados ante el Sistema Municipal de Aguas y Saneamiento de Monclova y el número de predios rústicos o urbanos detectados que no están registrados en el Sistema Municipal de Aguas y Saneamiento de Monclova. El resultado será dividido entre 12. Dando como resultado de esta operación las cantidades que aparecen en la siguiente tabla:

CONCEPTO	CUOTA
HABITACIONAL:	
A) POPULAR 1 y 2	\$ 2.23 pesos
B)INTERES SOCIAL	\$ 15.58 pesos
C) RESIDENCIAL.-	\$ 31.16 pesos

1. Para los efectos de esta Ley se entiende por “costo anual global general actualizado y erogado” la suma que resulte del total de las erogaciones por la recolección de basura, transportación y disposición final, traídos a valor presente tras la aplicación de un factor de actualización que se determinará de la división del Índice Nacional de Precios al Consumidor publicado por el Instituto Nacional de Estadística y Geografía del mes de octubre de 2023, entre el mes de noviembre de 2024.

2. El cobro de los derechos por servicios de recolección de basura y traslado al relleno sanitario, se efectuará por conducto de la Tesorería Municipal, por el Organismo o Concesionario, con el cual ésta efectúe convenio sobre el particular.

3. Esta contribución es independiente al servicio especial que cualquier compañía o empresa preste a los particulares por la recolección de basura para el traslado al relleno sanitario. La Tesorería Municipal tendrá la facultad de celebrar convenios con los particulares para la prestación de servicios especiales de aseo público.

4. Por la recolección de basura en calles, plazas o parques, con motivo de la celebración de un evento, se pagará una cuota equivalente a 3 Unidades de Medida y Actualización, por cada elemento del Departamento de Limpieza comisionado a la tarea.

Los propietarios de restaurantes, cabarets, clínicas, hospitales, cines, gasolineras, cantinas, fruterías, teatros, boticas, farmacias, droguerías, supermercados, centrales camioneras, industrias y fábricas, talleres, establecimientos comerciales y similares, parques recreativos, así como clubes sociales, deberán pagar mensualmente por concepto del servicio de recolección de basura conforme a la siguiente:

VOLUMEN SEMANAL LTS/ KG.	CUOTA MENSUAL
1-25	\$ 87.00
26-50	\$ 159.00
51-100	\$ 341.00
101-200	\$ 684.00
201-1000	\$ 684.00 más \$ 78.00 por tambo adicional.
1001- en adelante.	Según se establezca en contrato.

El Ayuntamiento se reserva el derecho de celebrar convenios o acuerdos, con los usuarios o quienes representen sus derechos. Los ingresos que se tengan por esta actividad se destinarán única y exclusivamente al departamento de Limpieza.

El cobro de los servicios de recolección de basura, se efectuará por conducto de la Tesorería Municipal o a quien la misma designe.

Previo convenio con el Sistema Intermunicipal de Agua y Saneamiento Monclova-Frontera.

## SECCIÓN VI DE LOS SERVICIOS DE SEGURIDAD PÚBLICA

**ARTÍCULO 22.-** Son objeto de este derecho los servicios prestados por las autoridades municipales en materia de seguridad pública, conforme a las disposiciones reglamentarias que rijan en el Municipio. Los Servicios de Seguridad Pública comprenden las actividades de vigilancia que se otorguen a toda clase de establecimientos que presten servicios públicos a solicitud de éstos o de oficio, cuando la autoridad municipal correspondiente lo juzgue necesario o conveniente.

El pago de este derecho se efectuará en la Tesorería Municipal conforme a la siguiente tarifa:

I.- Vigilancia especial:

1.- En fiestas de carácter social en general por evento una cuota equivalente a 6 Unidades de Medida y Actualización, por cada elemento en turnos de 6 horas.

2.- En terminal de autobuses, centros deportivos, lugares de recreación, eventos deportivos, instituciones y con particulares una cuota mensual equivalente a 18 Unidades de Medida y Actualización, por cada elemento comisionado en turnos de 6 horas.

## SECCIÓN VII DE LOS SERVICIOS EN PANTEONES

**ARTÍCULO 23.-** Es objeto de este derecho, la prestación de servicios relacionados con la vigilancia, administración, limpieza, reglamentación de panteones y otros actos afines a la inhumación o exhumación de cadáveres en el Municipio.

El pago de este derecho o permiso se causará conforme a los conceptos y tarifas siguientes:

- I.- Autorización de traslado de cadáveres fuera del municipio \$342.00
- II.- Autorización de traslado de cadáveres o restos a cementerios del Municipio \$ 342.00
- III.- Autorización para internar cadáveres al Municipio \$ 367.00.
- IV.- Autorización para construir monumentos \$ 227.00.
- V.- Servicio de exhumación \$ 600.00
- VI.- Servicio de inhumación \$ 600.00
- VII.- Servicio de re inhumación \$ 227.00
- VIII.- Construcción, reconstrucción o profundización de fosas \$ 453.00
- IX.- Certificación por expedición o reexpedición de antecedentes de título o cambio de titular \$ 453.00

### **SECCIÓN VIII DE LOS SERVICIOS DE TRÁNSITO**

**ARTÍCULO 24.-** Son objeto de estos derechos, los servicios que presten las autoridades en materia de tránsito municipal por los siguientes conceptos:

- I.- Por cambio de vehículos particulares al servicio público, siendo el mismo propietario, el equivalente a siete Unidades de Medida y Actualización, excluyendo los modelos del año en curso adquiridos expresamente para este servicio.
  - II.- Por revisión mecánica del transporte público y de seguridad e higiene se cobrará el equivalente a tres y medio Unidades de Medida y Actualización.
  - III.- Por constancias de no infracción de licencias, tarjeta de circulación o placas, el equivalente a dos Unidades de Medida y Actualización.
  - IV.- Permiso hasta por un mes para aprendizaje para manejar el equivalente a una Unidad de Medida y Actualización.
  - V.- Por peritaje oficial para la expedición de licencia de manejo para automovilistas y chóferes el equivalente a dos Unidades de Medida y Actualización.
  - VI.- Para la expedición de certificados médicos de solicitantes de licencia para manejar automovilistas y chóferes, efectuados por el departamento de Salud Pública el equivalente a dos Unidades de Medida y Actualización.
  - VII.- Por certificado médico de estado de ebriedad, el equivalente a tres Unidades de Medida y Actualización.
  - VIII.- Por revisión médica y antidoping a operadores de servicio público de transporte, el equivalente a cinco Unidades de Medida y Actualización.
- Curso para la Certificación por Academia a operadores de servicio público de transporte, el equivalente a 10 Unidades de Medida y Actualización.
- IX.- Por verificación vehicular en forma semestral será de \$ 103.00 Conforme al Artículo 119 BIS, segundo párrafo, de la Ley del Equilibrio Ecológico y la Protección al Ambiente del Estado de Coahuila de Zaragoza, esta contribución solo podrá cobrarse en las unidades automotrices y vehículos inscritos en su municipio y siempre y cuando demuestre que se cuenta con los recursos técnicos y humanos establecidos en la Ley del Equilibrio Ecológico y la Protección al Ambiente del Estado de Coahuila de Zaragoza.
  - X.- Concesiones de ruta para explotar el servicio de transporte de pasajeros en la modalidad transporte urbano en las vías públicas que se encuentran dentro de los límites municipales.
- 1.- Expedición a 30 años \$ 152,336.00

2.- Prorroga, el equivalente al 50% de los valores antes señalados y tendrán una vigencia de 30 años en base a la Ley de Transporte y Movilidad Sustentable para el Estado de Coahuila de Zaragoza.

3.- Refrendo Anual \$ 3,270.00 pagadero en los primeros 3 meses de cada año con incentivo por pronto pago del 15% en enero, 15% en febrero, 10 % en marzo y recargos acumulables del 10% mensual a partir de abril.

XI.- Concesiones para explotar el servicio público de transporte de pasajeros en la modalidad autos de alquiler.

1.- Expedición a 30 años \$ 184,141.00

2.- Prorroga, el equivalente al 50% de los valores antes señalados y tendrán una vigencia de 30 años en base a la Ley de Tránsito y Transporte del Estado de Coahuila de Zaragoza.

3.- Refrendo anual de la concesión \$3,270.00 pagaderos en los primeros tres meses de cada año, con incentivo por pronto pago del 15% en enero, 15% en febrero, 10 % en marzo y recargos acumulables del 10% mensual a partir del mes de abril.

XII.- Concesión para transporte de carga regular y materiales de construcción.

1.- Expedición a 30 años \$ 32,205.00

2.- Prorroga, el equivalente al 50% de los valores antes señalados y tendrán una vigencia de 30 años en base a la Ley de Transporte y Movilidad Sustentable para el Estado de Coahuila de Zaragoza.

3.- Refrendo Anual \$ 2,057.00 pagadero en los primeros 3 meses de cada año con incentivo por pronto pago del 15% en enero, 15% en febrero, 10 % en marzo y recargos acumulables del 10 % mensual a partir de abril.

XIII.- Transferencia de concesión en sus diferentes modalidades.

1.- Pasaje (Urbano-Taxi) \$ 10,733.00.

2.- Carga \$ 4,130.00.

3.- Otros \$ 11,272.04

XIV.- Ampliación de ruta, transporte de pasajeros \$ 6,765.00.

XV.- Permiso temporal hasta por quince días para circular fuera de ruta. \$ 1,130.00.

XVI.- Revisión Ecológica a vehículos de servicio público \$ 113.00 semestral.

XVII.- Registro cambio de vehículo ALTA-BAJA de vehículos de transporte público \$ 787.00.

XVIII.- Expedición de constancia o certificación de documentos relativos al servicio público \$ 226.00.

XIX.- El servicio de transporte entre particulares se prestará en vehículos particulares que, sin estar sujetos al otorgamiento de una concesión, permiso o autorización por parte de la Secretaría de Infraestructura y Transporte o del Municipio, deberán estar registrados en una Empresa de Redes de Transporte o una empresa relacionada, filial o subsidiaria de la misma que a su vez cuente con registro para su funcionamiento otorgado por la Secretaría de Infraestructura y Transporte. Dicho servicio estará regulado en base a lo dispuesto en el Capítulo VII, del Título Segundo, de la Ley de Transporte y Movilidad Sustentable para el Estado de Coahuila de Zaragoza.

## SECCIÓN IX DE LOS SERVICIOS DE PREVISIÓN SOCIAL

**ARTÍCULO 25.-** Son objeto de estos derechos los servicios médicos que preste el Ayuntamiento, los servicios de vigilancia, control sanitario y supervisión de actividades que conforme a los reglamentos administrativos deba proporcionar el Ayuntamiento, ya sea a solicitud de particulares o de manera obligatoria por disposición reglamentaria.

Las cuotas correspondientes a los servicios prestados por el departamento de Previsión Social, serán los siguientes:

I.- Control sanitario:

1.- Revisión a sexo servidoras pagarán una cuota semanal de \$ 125.00 y además deberán presentar examen de VIH cada 90 días expedido por el Sector Salud.

II.- Servicios Médicos de apoyo comunitario proporcionados por el D.I.F. Municipal y el Hospital Médico Infantil del D.I.F. Municipal.

**1.- CONSULTAS**  
Medicina general

**CUOTA**  
\$ 50.00.



Medicina general servicio nocturno	\$ 78.00.
Medicina general sábado y domingo	\$ 78.00.
Consulta de Ginecología	\$ 78.00.
Pediatría	\$ 78.00.
Ultrasonido	\$ 156.00.
Psicología	\$ 59.00.
Nutriología	\$ 59.00.
Consulta de Rehabilitación	\$ 59.00.

**2.- LABORATORIO**

Biometría Hemática	\$ 88.00.
Examen general de orina	\$ 48.00.
Reacciones Febriles	\$ 98.00.
Prueba de embarazo	\$ 98.00.
Fórmula roja	\$ 70.00.
Grupo y RH	\$ 70.00.
Exámenes prenupciales (pareja)	\$ 620.00.
Coproparasitoscopico	\$ 98.00.
Glicemia	\$ 59.00.
Química Sanguínea (glucosa, urea y creatinina)	\$ 340.00.
VDRL	\$ 98.00.

**3.- URGENCIAS**

Tensión Arterial	\$ 20.00.
Aplicaciones c/jeringa intramuscular	\$ 20.00.
Aplicación Intravenosa	\$ 39.00.
Nebulizaciones	\$ 20.00.
Retirar suturas	\$ 31.00.
Lavado ótico	\$ 39.00.
Fototerapia	\$145.00.
Lavado Gástrico	\$118.00.
Férula	\$118.00.

**4.- HONORARIOS**

Aplicación de suero	\$ 98.00.
Extracción de uña	\$ 78.00.
Por sutura	\$ 78.00.
Por curación	\$ 39.00.
Prueba de Dextrostix	\$ 47.00.

**5.- EXÁMENES DX.**

Ultrasonido no obstétrico	\$ 390.00.
Electrocardiograma	\$ 192.00.
Radiografía simple	\$ 243.00.

**6.- INTERVENCIONES QUIRÚRGICAS**

Parto	\$ 3,094.00.
Cesárea	\$ 10,224.00.
Cirugía menor de mama	\$ 3,849.00.
Salpingoclasia	\$ 6,012.00.
Cesárea más salpingo	\$12,395.00.
Legrado uterino	\$ 5,225.00.
Quiste de ovario	\$ 7,736.00.
Colpoperinoerrafia	\$ 8,125.00.
Histerectomía	\$ 9,286.00.
Apendicetomía	\$ 9,286.00.
Hernias	\$ 9,286.00.
Circuncisión lactante menor	\$ 2,533.00.
Circuncisión lactante mayor	\$ 7,931.00.
Cirugía de traumatología	\$ 9,676.00.

Colecistectomía	\$ 8,161.00.
Pólipo cervical	\$ 5,245.00.
Quiste de mama con anestesia	\$ 7,572.00.
Quiste de mama sin anestesia	\$ 4,837.00.
1 hora de anestesia	\$ 967.00.
Hemorroidectomía	\$ 9,673.00.
Debridación con anestesia	\$ 7,737.00.
Debridación sin anestesia	\$ 3,482.00.

**7.- DENTISTA**

Consulta	\$ 88.00.
Curación y consulta	\$ 116.00.
Consulta y profilaxis	\$ 116.00.
Extracción de una pieza	\$ 78.00.
Extracción de raíz incrustada y consulta	\$ 99.00.
Obturación temporal y consulta	\$ 116.00.
Obturación de amalgama	\$ 136.00.
Obturación con resina.	\$ 243.00.
Profilaxis con ultrasonido	\$ 257.00.

**SECCIÓN X  
DE LOS SERVICIOS DE PROTECCIÓN CIVIL**

**ARTÍCULO 26.-** Con base en la Ley General del Equilibrio Ecológico y la Protección al Ambiente, y la Ley del Equilibrio Ecológico y la Protección al Ambiente del Estado de Coahuila de Zaragoza, son objeto de este derecho los servicios prestados por las autoridades municipales en materia de protección civil, conforme a las disposiciones reglamentarias que rijan en el Municipio.

Los servicios de protección civil comprenderán:

I.- Por la autorización para el uso y quema de fuegos pirotécnicos, incluyendo artificios, así como pirotecnia fría, se pagará conforme a lo siguiente:

- 1.- De 0 a 10 kgs. \$ 510.00 pesos.
- 2.- De 11 a 30 kgs. \$ 1,984.00 pesos.
- 3.- De 31 kgs. en adelante \$ 5,017.00 pesos.

II.- Por dictamen de seguridad para permisos de la Secretaría de la Defensa Nacional:

- 1.- Fabricación de pirotécnicos: \$ 8,484.00.
- 2.- Materiales explosivos: \$ 8,484.00.

III.- Por dictamen y en su caso autorización de programa de protección civil incluyendo programa interno, plan de contingencias o programa especial: \$ 1,984.00.

IV.- Por dictámenes de seguridad en materia de protección civil relativos a:

1.- Eventos masivos o espectáculos

- a). Con una asistencia de 50 a 999 personas sin consumo de alcohol y/o actividad de beneficio comunitario: \$ 1,984.00.
- b). Con una asistencia de 50 a 999 personas con consumo de alcohol: \$ 4,956.00.
- c). Con una asistencia de 1,000 a 10,000 personas: \$ 9,972.00

2.- En su modalidad de instalaciones temporales.

- a). Dictamen de riesgo para instalación de circos y estructuras varias en períodos máximos de 2 semanas: \$ 1,984.00
- b). Dictamen de riesgo para instalación de juegos mecánicos por períodos máximos de 2 semanas: \$ 1,984.00

V.- Por personal asignado a la evaluación de simulacros, \$ 509.00 pesos por elemento; cuando dicha actividad sea realizada por el Departamento de Protección Civil del Municipio.

VI.- Otros servicios de protección civil:

- 1.- Cursos de protección civil: \$ 537.00 pesos por persona.
- 2.- Protección civil prevención de contingencias: \$ 520.00 por persona.

3.- Inspecciones de protección civil: \$ 1,074.00 pesos; cuando dicha actividad sea realizada por el Departamento de Protección Civil del Municipio.

**CAPÍTULO NOVENO  
DE LOS DERECHOS POR EXPEDICIÓN DE LICENCIAS, PERMISOS,  
AUTORIZACIONES Y CONCESIONES**

**SECCIÓN I  
POR LA EXPEDICION DE LICENCIAS PARA CONSTRUCCIÓN**

**ARTÍCULO 27.-** Son objeto de estos derechos, la expedición de licencias por los conceptos siguientes:

I.- El pago de derechos para el otorgamiento de licencia (permiso de construcción) para las nuevas construcciones, ampliaciones o modificaciones de casa habitación (incluye revisión de planos y documentación) deberá ser de acuerdo a la siguiente tabla.

- 1.- Primera categoría      \$ 14.63 por m2
- 2.- Segunda categoría    \$ 10.95 por m2.
- 3.- Tercera categoría     \$ 9.16 por m2.
- 4.- Cuarta categoría      \$ 7.57 por m2.

II.- El pago de derechos para el otorgamiento de licencia de construcción, ampliación o modificación para las nuevas construcciones de locales comerciales (incluye revisión de planos y documentación) deberá ser \$15.66 M2 y locales industriales de \$22.74 por metro cuadrado.

III.- Por el pago de derechos para la regularización y registro de obra que haya sido realizada con la autorización correspondiente o haya cambiado el uso de suelo autorizado o giro y cumpla con los lineamientos y ordenamientos aplicables, deberá ser de acuerdo a la siguiente tabla:

- 1.- Casa Habitación:
  - a). Primera categoría      \$ 15.92 por m2.
  - b). Segunda categoría    \$ 13.26 por m2.
  - c). Tercera categoría     \$ 11.29 por m2.
  - d). Cuarta categoría      \$ 9.94 por m2.
- 2.- Comercio e Industria      \$ 18.70 por m2.

El área de construcción que se encuentre registrada en catastro. No se realizará cobro alguno.

IV.- Por la autorización para utilización de la vía pública ocupando parcial o totalmente su superficie, subsuelo o espacio aéreo.

- 1.- Para la Licencia de Construcción, modificación o reparación de infraestructura en vía pública de líneas ocultas o visibles se pagará \$ 142.00 por metro lineal. Se otorgará un incentivo al SIMAS Monclova Frontera, correspondiente al 100% en relación a esta cuota.
- 2.- Para la autorización de ocupación de la vía pública por instalación del servicio público o privado como obras hidráulicas, cable para líneas subterráneas o aéreas, eléctricas, de telefonía, televisión por cable, fibra óptica, etc., se pagará \$ 3.29 por metro lineal que ocupa de la vía pública, este pago será por evento.
- 3.- Por la autorización de ocupar la vía pública con material o escombros se pagará una Unidad de Medida y Actualización por día.
- 4.- Por la autorización de romper el pavimento o hacer cortes en banquetas o guarniciones de la vía pública para ejecución de obras públicas o privadas se pagará \$ 141.31 por m2.
- 5.- Por la autorización para construir o colocar todo tipo de marquesinas, volados y toldos se pagará \$ 95.76 por m2
- V.- Por prorrogas de licencias y/o autorizaciones se pagará una cuarta parte del costo del trámite.

VI.- Por autorización para el Régimen de Propiedad en Condominio se pagará \$ 438.00 M2 por predio que integre el condominio.

VII.- Por el permiso para la instalación, reubicación de anuncios por más de 60 días (Espectaculares panorámicos) se pagará \$ 878.00.

VIII.- Las licencias de funcionamiento para construcciones nuevas, por única vez se expedirán para toda aquella edificación distinta de la habitacional como: establecimiento comercial, industrial y de servicio, en base a la siguiente tabla:

SUPERFICIE M2	IMPORTE
a) De 1 a 200	\$ 784.00

b) De 201 a 500	\$ 2,131.00
c) De 501 a 1,000	\$ 4,229.00
d) Más de 1,000	\$ 6,714.00

IX.- Por superficies horizontales a descubiertos de piso o pavimento en áreas privadas (Incluye revisión de planos y documentación requerida) se cobrarán las siguientes cuotas.

- 1.- Por la autorización de bardas se cobrará \$ 16.00 metro lineal.
- 2.- Por autorización de construcción de lápidas, capillas y barandales en cementerios, se cobrará por unidad \$ 256.00.
- 3.- Por autorización de construcción de obras lineales con excavación o sin ellas para drenaje, tuberías, cables o conducciones aéreas se cubrirá una cuota de \$ 191.00 por metro lineal.
- 4.- Por autorización de construcción de obras lineales con excavación o sin ellas para el transporte de hidrocarburos aplicará una cuota de \$ 55.65 por metro lineal.
- 5.- Por elaboración de croquis hasta 100 metros cuadrados de construcción \$ 532.00.

X.- Para las nuevas construcciones de gasolineras y estaciones de carburación (gasolina, gas, diésel o similar) se cobrará de la siguiente manera.

- 1.- Por las edificaciones de acuerdo a lo establecido en las fracciones II y III de este artículo
- 2.- Por pavimentos, banquetas y bardas, de acuerdo a lo establecido en las fracciones XV y XVIII de este artículo.
- 3.- Por salida de válvula (manguera) de suministro (tanques, instalaciones de tuberías, etc.) \$ 1,068.00 por salida.

XI.- Para las nuevas construcciones de estaciones y plantas de almacenamiento de gases y combustibles se cobrarán de la siguiente manera:

- 1.- Por las edificaciones de acuerdo a lo establecido en las fracciones II y III de este artículo.
- 2.- Por pavimentos, banquetas y bardas de acuerdo a lo establecido en las fracciones XV y XVIII de este artículo.
- 3.- Por capacidad de almacenamiento de los tanques de combustibles y/o gases, cimentaciones de los tanques, instalaciones, tuberías, etc. \$ 0.37 por litro y/o kilogramos.

XII.- Para las nuevas construcciones de estaciones para antenas de telefonía celular se cobrarán de la siguiente manera:

- 1.- Tarifa Base \$ 40,574.00 por unidad.
- 2.- Por las edificaciones de acuerdo a lo establecido en las fracciones I y II de este artículo.
- 3.- Por pavimentos, banquetas y bardas de acuerdo a lo establecido en las fracciones XV y XVIII de este artículo.

XIII.- Se sancionará por lote por invasión de área pública con material o escombro en general:

1. De 5 a 10 Unidades de Medida y Actualización, a partir de la fecha de la notificación.

XIV.- Por reparaciones, remodelaciones, restauración, rehabilitación, adecuación y mejoramiento a construcciones ya verificadas que no cambien substancialmente la construcción causaran un derecho de \$ 9.35 por metro cuadrado.

XV.- La autorización para las obras en vía pública que se ejecuten en la ciudad causarán las siguientes tarifas.

- 1.- Pavimento o repavimentación \$ 5.61 metro cuadrado.
- 2.- Cordón cuneta \$ 4.00 metro cuadrado lineal.
- 3.- Banquetas \$ 4.00 metro cuadrado.
- 4.- Reductores de velocidad sobre la cinta asfáltica \$ 22.56 metro lineal.

XVI.- Por construcción o reposición de obras en vías públicas o privadas ejecutadas por obras públicas causarán las siguientes tarifas.

- |   |                         |
|---|-------------------------|
| 1.- Por construcción de pavimento asfáltico                                 | \$ 340.83 m2.           |
| 2.- Por reciclado de pavimento asfáltico.                                   | \$ 94.00 m2.            |
| 3.- Por bacheo de pavimento asfáltico.                                      | \$ 320.00 m2.           |
| 4.- Por pavimento hidráulico.   | \$ 532.00 m2.           |
| 5.- Por construcción de cordón cuneta.                                      | \$ 382.73 metro lineal. |
| 6.- Por construcción de banqueta.   | \$ 388.00 m2.           |
| 7.- Por construcción de bordo moderador de velocidad sobre cinta asfáltica. | \$ 214.00 metro lineal. |

XVII.- El pago de derecho por rotura en vías públicas, pavimento, banquetas:

- 1.- Para la instalación de redes de agua, drenaje, cable para líneas subterráneas eléctricas, telefonía, cable TV, etc. causará una tarifa de \$ 141.00 por metro lineal.
- 2.- Por la instalación de tomas de agua, descargas o reparación de tuberías de agua y drenaje, tendrá un costo de \$ 328.00 por metro lineal.

XVIII.- El pago de derechos para el otorgamiento de permiso de demolición de bardas será de \$ 5.30 por metro lineal.

XIX.- Para demoliciones de fincas se deberá pagar de acuerdo a lo siguiente:

- 1.- Para la licencia de demolición de fincas \$ 5.30 m2.
- 2.- Por la demolición por parte de obras públicas incluyendo retiro de material producto de la demolición \$ 157.91 m3.

En caso de que la demolición se realice por un particular, este deberá pedir autorización a la dirección de obras públicas sobre el lugar al que se habrán de tirar los escombros.

XX.- Por constancias de uso de suelo, factibilidad y/o cambios de uso de suelo.

- 1.- Por constancia y Factibilidad de uso de suelo:
  - a). Predios menores de 500 m2 \$ 533.00 c/u.
  - b). Predios de 501 a 1000 m2 \$ 640.00 c/u.
  - c). Predios de 1001 o más \$ 770.00 c/u.
- 2.- Por cambio de uso de suelo \$1,755.00.

XXI.- El pago de derechos para el otorgamiento de registro de director responsable de obra y de corresponsable de obra, será una cuota anual o un refrendo anual de acuerdo a la siguiente tabla.

- 1.- Registro de director responsable de obra \$1,291.00 por año.
- 2.- Registro de corresponsable de obra \$ 1,066.00 por año.
- 3.- Refrendo anual de director responsable de obra \$ 960.00 por año.
- 4.- Refrendo anual de corresponsable de obra \$ 746.00 por año.

XXII.- Albergas. El pago de derechos para el otorgamiento de licencia o permiso de construcción deberá ser de acuerdo a la siguiente tabla:

Capacidad M3	Habitación Particular	Comercio e Industria	Recreación y deportes (negocio)
De 0-6	\$746.00		
De 6.1-12	\$1,377.00		
De 12.1-18	\$2,240.00		
Mayor de 18	\$3,200.00		
De 0-20		\$1,811.54	
De 20.1-60		\$5,334.00	
De 60.1-100		\$8,533.00	
Mayor de 100		\$12,796.00	
De 0-50			\$5,545.00
De 50.1-100			\$8,957.00
Mayor de 100			\$16,208.00

XXIII.- Los anuncios asegurados por medio de postes, mástiles, ménsulas, soporte o cualquier otra clase de estructura causarán un derecho por construcción conforme a la siguiente tabla:

- 1.- De 3.00 a 5.00 metros cuadrados \$ 746.00.
- 2.- De 5.01 a 10.00 metros cuadrados \$ 1,597.00
- 3.- De 10.01 a 15.00 metros cuadrados \$ 2,315.00.
- 4.- De 15.01 a 20.00 metros cuadrados \$ 3,504.00.
- 5.- De 20.01 a 30.00 metros cuadrados \$ 4,052.00.
- 6.- Mayor de 30.01 metros cuadrados \$ 7,495.00.

XXIV.- El importe para obtener el registro en el padrón de contratistas, sea persona física ó moral será de; \$ 6,196.00 y el Refrendo Anual: \$ 5,999.00.

La vigencia del registro al padrón de contratista será hasta el término de la administración actual.

XXV.- Por la expedición de permiso de construcción por la instalación de postes dentro del área municipal será de \$ 5,249.00 por cada uno.

XXVI.- Por la expedición de permiso de construcción y remodelación de las instalaciones que sean centrales productoras de energía termoeléctrica, térmica solar, hidroeléctrica, eólica, fotovoltaica, aerogeneradores o similares, se cobrará la cantidad de \$ 62,392.00 por permiso para cada aerogenerador o unidad.

## SECCIÓN II DE LOS SERVICIOS POR ALINEACIÓN DE PREDIOS Y ASIGNACIÓN DE NÚMEROS OFICIALES

**ARTÍCULO 28.-** Son objeto de estos derechos, los servicios que preste el Municipio por el alineamiento de frentes de predios sobre la vía pública y la asignación del número oficial correspondiente a dichos predios.

Las bases para el cobro serán las siguientes:

I.- Por la inspección de números oficiales y alineamientos en densidades de población media, media alta y alta, se cubrirá un derecho de \$ 94.00 por lote.

II.- Por la inspección para la expedición de números oficiales y alineamientos en fraccionamientos habitacionales de densidades muy baja, baja, fraccionamiento campestre, rústico, industria, servicios y comercio, se cubrirá un derecho de \$277.00 por lote.

III.- Por asignación y/o certificación de números oficiales en densidades de población media, media alta y alta, se cubrirá un derecho de \$ 247.00 por cada número asignado, ya se trate de números exteriores, así como interiores.

IV.- Por asignación y/o certificación de números oficiales en densidades de población muy baja, baja y fraccionamientos habitacionales, campestres, rústico, comercio y servicios, se cubrirá un derecho de \$369.00 por cada número asignado, ya se trate de números exteriores, así como interiores.

V.- Por certificado de alineación de lotes y/o predios que se encuentren en fraccionamientos registrados y aprobados, con densidades de población media, media alta y alta, se cubrirá una cuota de \$ 247.00 por cada lote.

VI.- Por certificado de alineación de lotes y/o predios que se encuentren en fraccionamientos registrados y aprobados, con densidades de población muy baja, baja, fraccionamientos habitacionales, campestre, rústico, comercios y servicios, se cubrirá una cuota de \$ 369.00 por cada lote.

VII.- Por certificado de alineación de lotes y/o predios que no se encuentren en fraccionamientos registrados y aprobados se cubrirá una cuota de \$ 302.00 por lote, que incluye inspección y topografía.

## SECCIÓN III POR LA EXPEDICIÓN DE LICENCIAS PARA FRACCIONAMIENTOS

**ARTÍCULO 29.-** Este derecho se causará por la aprobación de planos, así como por la expedición de licencias de fraccionamientos habitacionales, campestres, comerciales, industriales o cementerios, así como de fusiones, subdivisiones y re lotificaciones de predios.

I.-El pago de derechos para el otorgamiento de licencia de fraccionamiento y/o re lotificación para fraccionamientos habitacionales campestres industriales y cementerios (incluye revisión de planos y documentación) deberá ser de acuerdo a la siguiente tabla.

1.- Tipo Residencial	\$14.64 por metro cuadrado vendible.
2.- Tipo Medio	\$13.26 por metro cuadrado vendible.
3.- Tipo Popular	\$ 9.94 por metro cuadrado vendible.
4.- Tipo Interés Social	\$ 5.30 por metro cuadrado vendible.
5.- Tipo Campestre	\$ 5.30 por metro cuadrado vendible.
6.- Tipo Industrial	\$ 9.79 por metro cuadrado vendible.
7.- Cementerios	\$ 9.79 por metro cuadrado vendible.

II.- Por concepto de subdivisión o fusión de predios se cubrirán \$ 1,065.00 por 2 lotes y \$ 383.00 por lote adicional resultante.

III.- Supervisión de fraccionamientos en proceso de urbanización por visita técnica de acuerdo con el urbanizador \$ 1,066.00.

IV.- Por los servicios de venta de bitácoras de D.R.O., (Director Responsable de Obra) de construcción, formatos de planos, Cd's, letreros indicativos de las obras (nombre de la obra, nombre del propietario, del

D.R.O., del constructor, uso de la construcción, domicilio de la obra, etc.) carpeta de protección de documentos, etc.

- 1.- Venta de bitácora de obra de D.R.O. de construcción hasta 25 hojas originales \$ 171.00 por bitácora.
- 2.- Venta de bitácora de obra de D.R.O. de construcción hasta 50 hojas originales \$ 256.00 por bitácora.
- 3.- Venta de bitácora de obra de D.R.O. de construcción hasta 100 hojas originales \$ 360.00 por bitácora.
- 4.- Venta de bitácora de obra de D.R.O. de construcción hasta 200 hojas originales \$ 641.00 por bitácora.
- 5.- Venta de formatos de planos. \$ 108.00 por m<sup>2</sup>".
- 6.- Venta de Cd's. con formatos de planos o información general de trámites \$ 108.00 por CD.
- 7.- Venta e impresión de letreros indicativos de la obra (nombre de la obra, del propietario, del D.R.O., del corresponsable de obra, uso de la construcción, domicilio de la obra y demás datos que la dirección de obras públicas y desarrollo urbano considere pertinentes) de 0.60 mts. X 0.90 mts. \$ 319.00 por letrero.
- 8.- Certificado de terminación de construcción de obra \$ 510.00.
- 9.- Venta de carta urbana \$851.00 por pieza.

#### SECCIÓN IV POR LICENCIAS PARA ESTABLECIMIENTOS QUE EXPENDAN BEBIDAS ALCOHÓLICAS

**ARTÍCULO 30.-** Es objeto de este derecho la expedición de licencias y el refrendo anual correspondiente para el funcionamiento de establecimientos o locales cuyos giros sean la enajenación de bebidas alcohólicas o la prestación de servicios que incluyan el expendio de dichas bebidas siempre que se efectúe total o parcialmente con el público en general.

**ARTÍCULO 31.-** La Tesorería Municipal clausurará los establecimientos que expendan bebidas alcohólicas, cuando no estén amparados con una licencia o cédula de control y vigilancia municipal en vigor o debidamente refrendada conforme a la ley y registros de la materia.

**ARTÍCULO 32.-** Los servicios a que se refiere el Artículo 30, causarán derechos conforme a los giros que se manejen de acuerdo al decreto 93, Ley para regulación de la Venta y Consumo de Alcohol en el Estado de Coahuila de Zaragoza, publicado en el Periódico Oficial del Gobierno del Estado con fecha 18 de septiembre de 2012 y el Reglamento para Venta y Consumo de Bebidas Alcohólicas para el Municipio de Monclova.

I.-Las cuotas correspondientes a los derechos por servicios a los establecimientos autorizados para la venta o consumo de bebidas alcohólicas serán por medio de Unidad de Medida y Actualización (UMA) y se identifican con la siguiente tabla:

Giro	Licencia * UMA.	Refrendo Anual * UMA.	Cambio de Domicilio *UMA.	Cambio de Propietario * UMA.	Cambio de Giro * UMA
Restaurante	625	88	28	327	28
Restaurante Bar	773	143	55	431	55
Centro Social	625	253	110	327	110
Club Social	625	253	110	327	110
Bares y/o Cantinas	498	88	28	250	28
Centros Deportivos	625	583	28	416	28
Centros Recreativos	862	583	275	441	275
Centros Nocturnos	625	253	110	416	110
Ladies Bar	861	308	138	416	138
Discotecas	861	308	138	416	138
Hoteles	624	143	55	416	55
Cervecerías o Almacenes	861	253	165	416	165
Billares	498	88	28	249	28
Zona de Tolerancia	497	88	28	249	28
Cabarets	1002	308	138	623	138
Boliche y/o Cine	943	583	275	414	275
Video Bar	624	143	55	416	55
Tienda de Abarrotes	416	88	28	208	28
Distribuidor y/o Agencia	856	473	220	416	220
Depósitos	498	110	39	249	39

Licorerías	441	88	28	208	28
Mini Súper	416	88	39	208	39
Supermercado	626	308	138	511	138

\*U.M.A. (Unidades de Medida y Actualización)

**ARTÍCULO 33.-** El pago de este derecho deberá realizarse en las oficinas recaudadoras de la Tesorería Municipal previamente al otorgamiento de la licencia o cédula de control y vigilancia municipal a más tardar el 31 de enero, y deberá permanecer en el domicilio cuando menos durante el año fiscal, con recargos acumulables por mes o fracción de mes del 5%, con plazo límite hasta el 30 de abril. Posteriormente se cancela en definitiva la licencia.

I.- Cuando el establecimiento cuente con licencia y habiendo presentado aviso por escrito y autorizado por autoridad fiscal, de suspensión de actividades, la reinicie en el 1º, 2º, 3º y 4º trimestre, pagará por ese año el 100%, 75%, 50% o 25%, respectivamente, de la cuota correspondiente a los derechos por refrendo anual establecida en el Art. 32 de esta Ley.

### SECCIÓN V POR LA EXPEDICIÓN DE LICENCIAS PARA LA COLOCACIÓN Y USO DE ANUNCIOS Y CARTELES PUBLICITARIOS

**ARTÍCULO 34.-** Es objeto de este derecho la expedición de licencias y el refrendo anual de éstas, para la colocación y uso de anuncios y carteles publicitarios o la realización de publicidad, excepto los que se realicen por medio de televisión, radio, periódico y revistas, así como los anuncios propios para la publicidad del giro del comercio y/o negocio.

I.- Por instalación de anuncios se pagarán las siguientes cuotas:

- 1.- Espectaculares, luminosos y/o de plasma o cualquier otra modalidad, altura mínima 9.00 metros a partir del nivel de la banqueta:
  - a).- Instalados en propiedad municipal \$ 11,313.00
  - b).- Instalados en propiedad privada \$5,077.00
- 2.- Anuncio altura máxima 9.00 metros a partir del nivel de la banqueta \$5,529.00
- 3.- Anuncio adosado a fachada \$ 3,673.00 donde se anuncien productos distintos al giro del negocio.
- 4.- Debiendo cubrir además en los anuncios que se refieran a cigarros, vino y cerveza una sobre tasa del 50% adicional.
- 5.- Por refrendo anual de espectaculares y/o luminosos, se cobrará el 50% del costo por la instalación.
- 6.- Publicidad en infraestructura propiedad del municipio se cobrará \$ 214.00 por m2 mensual.

Se establece que el propietario y/o usuario del anuncio, del local o espacio donde se localice dicho anuncio sea responsable solidario de dicho pago.

II.- Anuncios publicitarios tipos A, B, C, D.

1. TIPO "A".

- a).- Volantes folletos, tres Unidades de Medida y Actualización, por un término de 3 días.
- b).- Anuncios conducidos por semovientes ó personas, "sin costo", solamente se autorizarán los permisos.
- c).- Anuncios emitidos por amplificación de sonido y/o perifoneo se pagará el equivalente a tres Unidades de Medida y Actualización por día.
- d).- Anuncios montados en estructuras móviles.  
De hasta 10 m2 2 Unidades de Medida y Actualización, por día.  
De hasta 15 m2 4 Unidades de Medida y Actualización, por día.  
Mayores de 15 m2 6 Unidades de Medida y Actualización, por día.

2.- TIPO "B".

- a).- Anuncios pintados en andamios y/o bardas y anuncios en manta por cada 10 metros lineales ó menos se pagará el equivalente a 5 Unidades de Medida y Actualización, por mes o fracción de mes.
- b).- Los anuncios pintados o fijados en los vehículos del servicio público pagarán el equivalente a 4 Unidades de Medida y Actualización, por mes o fracción de mes.
- c).- Anuncios fabricados de cualquier otro material ubicados en área pública sin exceder de 1.00 metro de altura y 1.00 metro de ancho su costo será de \$ 319.00 por mes o fracción de mes
- d).- Pendones de vinil y/o cualquier otro tipo de material de 80 cms. X 50 cms, asegurados en postes o en cualquier otra clase de estructura en área pública, pagando una Unidad de Medida y Actualización, por cada pendón colocado, por mes o fracción de mes.
- e).- Anuncios asegurados en los semáforos de la ciudad previa autorización de Ecología y Vialidad pagarán una cuota de 10 Unidades de Medida y Actualización, por mes o fracción de mes.
- f).- Anuncios de señalización fija ubicados en área pública que no excedan de 0.60 mts. por 1.80 mts., para empresas, tiendas o eventos pagarán una Unidad de Medida y Actualización, por cada seis meses.



Todo partido político que cuente con su registro estatal o nacional queda exento de este pago.

### 3.- TIPO "C".

Los anuncios dedicados a la renta y/o instalados en vía pública, asegurados por medio de postes, mástiles, ménsulas, soporte u otra clase de estructura causarán un derecho conforme a la siguiente clasificación:

- a).- De 3.00 a 5.00 metros cuadrados \$ 761.00 de cuota.
- b).- De 5.01 a 10.00 metros cuadrados \$ 1,507.00 de cuota.
- c).- De 10.01 a 15.00 metros cuadrados \$ 2,262.00 de cuota.
- d).- De 15.01 a 20.00 metros cuadrados \$ 3,011.00 de cuota.
- e).- De 20.01 a 30.00 metros cuadrados de \$ 3,762.00 de cuota.
- f).- Mayor de 30.01 metros cuadrados de cuota
  - 1).- Instalados en propiedad municipal \$ 11,317.00 por refrendo se cobrará el 50% de la cuota.
  - 2).- Instalados en propiedad privada \$ 5,067.00 por refrendo se cobrará el 50% de la cuota.
- g).- Anuncios portátiles y anuncios en pizarrones de madera y/o en manta sin exceder de 1.00 metro de altura y 1.00 metro de ancho, con una cuota de \$ 319.00 por mes o fracción de mes.

### 4.- TIPO "D".

Anuncios colocados a los lados de las calles, bulevares o vías rápidas de la ciudad, de 10.00 metros lineales o menos, pagarán por su instalación y uso una cuota de \$ 9,996.00 y su refrendo anual será de \$ 5,333.00, cuando se exceda a los 10 metros lineales se cobrará proporcionalmente a los valores citados.

En la instalación de todo tipo de anuncios panorámicos y/o de plasma o cualquier otra modalidad que requiera instalación, además de la autorización de obras públicas, deberá contar con la aprobación escrita del Departamento de Protección Civil.

III.- A los propietarios o poseedores de máquinas enfriadoras que expendan bebidas o alimentos u otros consumibles para su venta al público en general deberán cubrir una cuota mensual de \$ 392.00 por máquina expendedora.

IV.- Por el derecho de colocar cualquier tipo de publicidad en casetas telefónicas y parabuses ubicadas en la vía pública, se deberá cubrir una cuota mensual de: \$ 256.00 por caseta telefónica y de \$331.00 por parabuse. Además, deberá contar con previa autorización del municipio.

## SECCIÓN VI DE LOS SERVICIOS CATASTRALES

**ARTÍCULO 35.-** Son objeto de estos derechos, los servicios que presten las autoridades municipales por concepto de:

### I.- Certificación Catastrales:

- 1.- Revisión, registro y certificación de planos catastrales \$ 213.00 por plano.
- 2.- Revisión, registro y certificación de planos de fraccionamientos, subdivisión e integración de lotes \$ 45.00 por lote.

### II.- Servicios Topográficos:

- 1.- Deslinde de predios urbanos tipo residencial \$ 3.98 m<sup>2</sup>, cualquiera que sea la superficie del predio, el importe de los derechos no podrá ser inferior a \$ 959.00.
- 2.- Deslinde de predios rústicos que no requieran desmonte para las líneas de trazo \$ 3,258.00 por hectárea.
- 3.- Deslinde de predios rústicos que requieran de desmonte para las líneas de trazo \$ 3,760.00
- 4.- Para los numerales anteriores, cualquier que sea la superficie del predio, el importe de los derechos no podrá ser inferiores a \$ 878.00.
- 5.- Deslinde de predios urbanos tipo popular e interés social \$ 2.26 m<sup>2</sup> cualquiera que sea la superficie del predio, el importe de los derechos no podrá ser inferior a \$ 639.00.

Cuando se requiera rentar equipo topográfico: Teodolito, Estación Total, G.P.S. de precisión, el costo será por cuenta del solicitante, así como el desmonte que sea necesario en el terreno.

### III.- Dibujo de planos:

- 1.- Urbanos tamaño carta \$ 175.00.
- 2.- Rústicos tamaño carta \$ 175.00.
- 3.- Rústico de 30 X 60 cm. \$ 501.00.
- 4.- Rústico de 60 X 90 cm. \$1,254.00.

**IV.- Registros Catastrales:**

- 1.- Avalúo Catastral previo \$ 390.00
- 2.- Avalúo definitivo \$ 537.00, Por avalúo y con vigencia de 60 días naturales.
- 3.- Revisión y apertura de registros por concepto de adquisición de inmuebles, lo que resulte de aplicar el 1.8 al millar al valor catastral.
- 4.- Por aclaración o rectificación en un testimonio \$ 390.00.

**V.- Servicios de información:**

- 1.- Planos de lotes y manzana tamaño carta \$ 96.00.
- 2.- Planos de lotes y manzanas de 30 X 60 cm. \$ 205.00.
- 3.- Planos de lotes y manzanas de 60 X 90 cm. \$ 501.00.
- 4.- Otros servicios de información:
  - a).- Certificado de tener o no propiedades \$ 183.00.
  - b).- Certificado de información de la propiedad \$ 183.00.
  - c).- Altas, bajas y cambios tendrá un costo de \$ 106.00.

**VI.- Otros ingresos generados por servicios catastrales:**

- 1.- Certificaciones de Deslinde de 3 a 5 Unidades de Medida y Actualización.
- 2.- Cartas de Radicación: 5 Unidades de Medida y Actualización.
- 3.- Regularización de la tenencia de la tierra escrituras: 18 Unidades de Medida y Actualización.

**VII.- Plano vencido.**

- 1.-Revalidación del avalúo catastral por 60 días más, los cuales contarán a partir de la fecha en que se presente el plano vencido en la ventanilla de recepción de documentos de la Unidad Catastral Municipal, esta revalidación solo aplicará una vez y en el año corriente, con un pago de \$ 381.00.

VIII.- Cuando se adquiera una vivienda de tipo popular, económica o de interés social nueva en primera enajenación, que se cobre una cuota única por la cantidad de \$ 3,245.00, que cubra el avalúo catastral, avalúo definitivo, certificación de planos, registro catastral y calificación, siempre y cuando el interesado adquiera la vivienda a través de INFONAVIT, FOVISSSTE, BANCO O SOFOLES.

Dicho incentivo será aplicable siempre y cuando el adquirente no tenga otro inmueble registrado a su nombre.

**ARTÍCULO 36.-** Son sujetos de este derecho, las personas físicas o morales que soliciten los servicios mencionados en el artículo anterior.

**ARTÍCULO 37.-** Estarán exentos del pago de estos derechos los servicios relacionados con las adquisiciones de inmuebles tratándose de los programas habitacionales y de regularización de la tenencia promovidas por las dependencias y entidades de la administración pública del estado y los municipios.

**ARTÍCULO 38.-**El pago de este derecho deberá hacerse en la oficina recaudadora de la Tesorería Municipal, previamente a la presentación del servicio solicitado y conforme a las tarifas que establece esta ley.

## **SECCIÓN VII DE LOS SERVICIOS POR CERTIFICACIONES Y LEGALIZACIONES**

**ARTÍCULO 39.-** Son objeto de estos derechos, los servicios prestados por la autoridad municipal por concepto de:

I.- Legalización de firmas, cada una el equivalente a una Unidad de Medida y Actualización.

II.- Expedición de certificados:

- 1.- De estar al corriente en el pago de las contribuciones, el equivalente a dos Unidades de Medida y Actualización.
- 2.- De estar establecidos con un negocio de cualquier índole, el equivalente a tres Unidades de Medida y Actualización.

III.- Por una copia certificada que se expida de documentos existentes en el Archivo Municipal, por cada hoja o fracción, el equivalente a una Unidad de Medida y Actualización.

IV.- Certificado de origen, el equivalente a tres Unidades de Medida y Actualización.

V.- Certificados de residencia, el equivalente a tres Unidades de Medida y Actualización.

VI.- Certificaciones o legalizaciones no especificadas, el equivalente a tres Unidades de Medida y Actualización.

VII.- Recepción y entrega de trámite relacionado con el registro estatal de fierros de herrar y señales de sangre, el equivalente a dos Unidades de Medida y Actualización.

VIII.- Constancia apertura de negocio pagará el equivalente a 4 Unidades de Medida y Actualización.

IX.- Por trámite Municipal para expedición de pasaporte se pagará el equivalente a 6 Unidades de Medida y Actualización.

X.- El importe para obtener el Registro en el Padrón, Proveedores y Prestadores de Servicio del Municipio de Monclova, sea persona física ó moral será de:

Proveedores y Prestadores de Servicio \$ 2,339.00.

Refrendo Anual \$ 2,249.00.

La vigencia del registro al padrón de Contratistas, Proveedores y Prestadores de Servicios será hasta el término de la Administración actual.

XI.- Por los servicios prestados relativos al derecho de Acceso a la Información Pública, y de acuerdo al artículo 104 de la Ley de Acceso a la Información Pública para el Estado de Coahuila de Zaragoza, por los documentos físicos o que en medios magnéticos les sean solicitados causaran los derechos conforme a la siguiente:

#### **TABLA**

- 1.- Expedición de copias certificadas de documentos, por cada hoja tamaño carta u oficio \$ 15.00.
- 2.- Por cada disco compacto CD-R \$ 13.50.
- 3.- Expedición de copia a color \$ 8.50.
- 4.- Por cada copia simple tamaño carta u oficio \$ 1.50.
- 5.- Por cada hoja impresa por medio de dispositivo informático, tamaño carta u oficio. \$0.61.
- 6.- Expedición de copia simple de planos, \$ 92.00.
- 7.- Expedición de copia certificada de planos, \$ 57.00 adicional a la anterior cuota.

### **SECCIÓN VIII POR LA EXPEDICIÓN DE LICENCIAS, PERMISOS, AUTORIZACIONES Y SERVICIOS DE CONTROL AMBIENTAL**

**ARTÍCULO 40.-** Con base en la Ley General del Equilibrio Ecológico y la Protección al Ambiente, y la Ley del Equilibrio Ecológico y la Protección al Ambiente del Estado de Coahuila de Zaragoza, son objeto de estos derechos, los servicios prestados por las autoridades municipales por concepto de:

I.- Por servicio de tala de árboles: se pagará de 10 y hasta 20 Unidades de Medida y Actualización; según las dimensiones del mismo.

II.- Por la expedición y refrendo de Licencias para la transportación de residuos no peligrosos \$ 2,211.00.

III.- Por la expedición y refrendo de licencias anuales para descarga de aguas residuales, de las empresas al alcantarillado municipal de:

\$ 2,211.00 pesos para microempresas.

\$ 4,175.00 pesos para empresas medianas.

\$ 6,649.00 pesos para macro empresas.

IV.- Por la expedición y refrendo de licencia de recepción y evaluación de manifestación de impacto ambiental de las empresas será de:

\$ 355.00 pesos para microempresas.

\$ 2,215.00 pesos para empresas medianas.

\$ 6,708.00 pesos para macro empresas.

V.- Por la expedición y refrendo de Licencia de Funcionamiento, conforme al Reglamento de Protección al Ambiente, Desarrollo Sustentable y Cambio Climático del Municipio, a los Códigos Municipales y Financiero vigentes en el Estado y a la Ley de Conservación Ecológica y Protección al Ambiente del Estado.

1.- Con las siguientes tarifas:

- \$ 355.00 pesos para microempresas.
- \$ 885.00 pesos para empresas medianas.
- \$ 2,211.00 pesos para macro empresas.

2.- Para la tipificación del tamaño de las empresas se utilizarán los criterios señalados por la Secretaría de Economía del Gobierno Federal, así como por las Leyes y Reglamentos Federales aplicables en materia económica.

VI.- Autorización de permisos para el uso de aguas residuales urbanas para fincas industriales o agropecuarias, desde: \$ 443.00 pesos y hasta \$ 6,647.00 pesos.

VII.- Las actividades no comprendidas en las fracciones anteriores \$4,430.00 pesos, según corresponda, considerando las disposiciones jurídicas aplicables.

VIII.- Reimpresión de Licencia de Funcionamiento por reposición o extravío: \$ 261.00 pesos

IX.- Para quienes refrenden sus Licencias de Funcionamiento durante el mes de enero de 2025 se otorgará un incentivo correspondiente a un 50% sobre la cuota que les corresponda pagar.

X.- Autorizaciones para la transferencia de escombros y residuos:

1.- A los Micro generadores se recibirán Residuos de la Construcción y Demolición (RCD) material vegetal producto de las podas y residuos reciclables hasta un volumen no mayor de 3 metros cúbicos conforme en los finamientos que señale y autorice el ayuntamiento conforme a los siguientes costos:

- |    |              |                    |
|----|--------------|--------------------|
| a. | Particulares | Burreros           |
|    | RCD          | \$176.00 pesos m3  |
|    | Podas        | \$ 39.00 pesos m3. |
|    | Otros        | \$ 59.00 pesos m3  |
|    |              | \$ 21.00 pesos m3. |
- b. Autorización de la Licencia dos Unidades de Medida y Actualización.
- c. El servicio de recolección domiciliaria tendrá un costo de \$ 224.72 pesos por metro cúbico.

2.- A los Macro generadores se recibirán Residuos de la Construcción y Demolición (RCD), material vegetal producto de las podas y residuos reciclables en los confinamientos que señale y autorice el ayuntamiento conforme a los siguientes costos:

- a) Transportistas
- |       |                              |
|-------|------------------------------|
| RCD   | \$175.85 pesos metro cúbico  |
| Podas | \$ 58.30 pesos metro cúbico. |
| Otros | \$ 58.30 pesos metro cúbico. |
- b) Autorización de la Licencia cinco Unidades de Medida y Actualización.

XI.- Por la expedición de Licencia de Funcionamiento de las centrales productoras de energía termoeléctrica, térmica solar, hidroeléctrica, eólica, fotovoltaica, aerogeneradores, o similares, así como de las edificaciones para la extracción del gas de lutitas o gas shale, gas natural y gas no asociado y los pozos para la extracción de cualquier hidrocarburo, se cobrará anualmente la siguiente tarifa:

- 1.- Edificación para la extracción de gas de lutitas o gas shale \$ 38,995.00 por cada unidad.
- 2.- Edificación productora de energía termoeléctrica, térmica solar, hidroeléctrica, eólica, fotovoltaica, aerogenerador o similares, \$ 38,995.00 por cada aerogenerador o unidad.
- 3.- Edificación para la extracción de Gas Natural \$ 38,995.00 por cada unidad.
- 4.- Edificación para la extracción de Gas No Asociado \$ 38,995.00 por cada unidad.
- 5.- Por perforación en pozos verticales y direccionales en el área específica a yacimientos convencionales (Roca Reservorio) en trampas estructurales en el que se encuentre el hidrocarburo \$ 38,995.00 por cada pozo.
- 6.- Por perforación de pozo para la extracción de cualquier hidrocarburo \$ 38,995.00 por cada pozo.

**CAPÍTULO DÉCIMO**  
**DE LOS DERECHOS POR EL USO O APROVECHAMIENTO DE**  
**BIENES DEL DOMINIO PÚBLICO DEL MUNICIPIO**

**SECCIÓN I**  
**DE LOS SERVICIOS DE ARRASTRE Y ALMACENAJE**

**ARTÍCULO 41.-** Son objeto de estos derechos los servicios de arrastre de vehículos, el depósito de los mismos en corralones, bodegas, locales o predios propiedad del Municipio, y el almacenaje de bienes muebles, ya sea que hayan sido secuestrados por la

vía del procedimiento administrativo de ejecución o que por cualquier otro motivo deban ser almacenados, a petición del interesado o por disposición legal o reglamentaria.

Las cuotas correspondientes por servicios de Arrastre y Almacenaje, serán las siguientes:

I.- Almacenaje:

1.- Pensión, corralón por camión, camioneta y automóvil, diariamente la siguiente cuota:

a).- Automóvil	\$ 50.00.
b).- Camioneta	\$ 76.00.
c).- Camión	\$ 116.00.
d).- Motocicleta	\$ 22.00.
e).- Bicicleta	\$ 8.00.

Si estas tarifas son cubiertas en los plazos señalados, se otorgarán los siguientes incentivos:

Si es liquidada antes de 8 días naturales 50%.

Si es liquidada antes de 16 días naturales 25%.

II.- Arrastre:

1.- Por traslado de automóviles y motocicletas se cubrirá una cuota por vehículo hasta diez Unidades de Medida y Actualización.

2.- Por traslado de remolques, camionetas y camiones, según el tamaño y tonelaje, se cubrirá una cuota hasta quince Unidades de Medida y Actualización.

El convenio con el concesionario deberá tener autorización del Cabildo.

## SECCIÓN II PROVENIENTES DE LA OCUPACIÓN DE LAS VÍAS PÚBLICAS

**ARTÍCULO 42.-** Son objeto de estos derechos, la ocupación temporal de la superficie limitada bajo el control del Municipio, para el estacionamiento de vehículos.

Las cuotas correspondientes por ocupación de las vías públicas, serán las siguientes:

I.- Por los exclusivos que seguridad, entrada y salida de estacionamiento público, por cada 6.5 mts. lineales pagarán en forma mensual el equivalente a 10 Unidades de Medida y Actualización, los horarios de exclusividad se fijarán por la Dirección de Tránsito y Vialidad.

II.- Por los exclusivos que se concedan para sitios de automóviles y automóviles particulares, por cada 6 metros lineales pagarán en forma mensual el equivalente a 5 Unidades de Medida y Actualización.

III.- Por los exclusivos que se concedan para sitios de camiones de carga, por cada 10 mts. lineales pagarán en forma mensual el equivalente a 5 Unidades de Medida y Actualización.

IV.- Así mismo, se podrán instalar aparatos de medición de tiempo (estacionómetros) en estacionamientos en cajones ubicados en la vía pública cobrando al automovilista \$15.00 por hora o fracción, este servicio se podrá concesionar a particulares.

V.- El retiro de la vía pública de vehículos chatarra, 10 Unidades de Medida y Actualización. Para que el retiro sea procedente, la autoridad deberá notificar mensualmente al afectado y reincidir por tercera vez sobre el mismo vehículo.

## SECCIÓN III USO DE LAS INSTALACIONES DE LAS UNIDADES DEPORTIVAS DEL MUNICIPIO

**ARTÍCULO 43.-** Las cuotas correspondientes por el uso o disfrute de las instalaciones de la unidad deportiva, parques o espacios deportivos, y gimnasios municipales serán las siguientes:

I.- El uso de la alberca semi-olímpica “Las Truchas”, serán las siguientes:

1.- Dos veces por semana	\$ 306.00 pesos (mensual).
2.- Cuatro veces por semana	\$ 581.00 pesos (mensual).
3.- Bañistas	\$40.00 pesos (diario por persona).
4.- Solicitud de credencial	\$ 24.00 pesos.

II.- El uso de las unidades deportivas, serán las siguientes:

- 1.- Para realizar torneos o competencias deportivas de softbol o béisbol, será de \$ 5,233.00 pesos por temporada y un monto adicional de \$391.00 por mes, por cada equipo inscrito.
- 2.- Para realizar torneos de Futbol, basquetbol y voleibol \$ 2,339.00 por temporada y un monto adicional de \$ 391.00 por mes, por cada equipo inscrito.
- 3.- Para realizar entrenamiento de equipos, y/o práctica de disciplinas deportivas \$ 1,560.00 por temporada y un monto adicional de \$ 156.00 mensuales.
- 4.- Para realizar competencias deportivas de atletismo, karate, box, fisiculturismo \$ 6,238.00 por evento.
- 5.- Por uso de las unidades deportivas con otros fines \$ 15,599.00 por evento.

III.- Por concepto de arrendamiento del Gimnasio Municipal “Milo Martínez” por evento:

- 1.- Deportivos, sociales, culturales, religiosos y políticos, con fines de lucro \$ 8,435.00.  
Se deberá de contar con la autorización escrita de ecología.

### **TÍTULO TERCERO DE LOS INGRESOS NO TRIBUTARIOS**

#### **CAPÍTULO PRIMERO DE LOS PRODUCTOS**

##### **SECCIÓN I DISPOSICIONES GENERALES**

**ARTÍCULO 44.-** Los ingresos que deba percibir el Municipio por concepto de enajenación, arrendamiento, uso, aprovechamiento o explotación de sus bienes de dominio privado, se establecerán en los contratos que al efecto se celebren entre las autoridades municipales y las personas físicas o morales interesadas.

##### **SECCIÓN II PROVENIENTES DE LA VENTA O ARRENDAMIENTO DE LOTES Y GAVETAS DE LOS PANTEONES MUNICIPALES**

**ARTÍCULO 45.-** Son objeto de estos productos, la venta o arrendamiento de lotes y gavetas de los panteones municipales, de acuerdo a las siguientes tarifas:

- I.- Lotes a perpetuidad, el equivalente a 40 Unidades de Medida y Actualización.
- II.- Lotes a perpetuidad para niños el equivalente a 30 Unidades de Medida y Actualización.
- III.- Gavetas para adultos, con dimensión de 2.10 metros de largo por 0.70 metros de ancho a 0.50 metros de alto y con profundidad de 1.50 metros el equivalente a 20 Unidades de Medida y Actualización.
- IV.- Gavetas para niños con las siguientes dimensiones 1.40 metros de largo por 0.85 metros de ancho con profundidad de 1.25 metros equivalente a 5 Unidades de Medida y Actualización.
- V.- Permiso para la construcción de una gaveta \$250.00

##### **SECCIÓN III OTROS PRODUCTOS**

**ARTÍCULO 46.-** El Municipio recibirá ingresos derivados de la enajenación y explotación de sus bienes de dominio privado, así como por la prestación de servicios que no corresponda a funciones de derecho público, de conformidad con lo establecido por la Ley de Ingresos Municipal.

- I.- Serán celebrados convenios para la concesión de la feria anual de Monclova, siendo autorizados por el Cabildo.
- II.- Los pasos elevados peatonales serán concesionados para el uso de propaganda por lo cual el Municipio podrá celebrar los contratos y convenios que para tal efecto se requieran, previa autorización del Cabildo.
- III.- El estadio de Monclova podrá ser concesionado mediante las cantidades que serán establecidas en los convenios que llegue a celebrar para tal efecto, siendo autorizados por el Cabildo.

#### **CAPÍTULO SEGUNDO**

**SECCIÓN I  
DISPOSICIONES GENERALES**

**ARTÍCULO 47.-** Se clasifican como aprovechamientos los ingresos que perciba el Municipio por los siguientes conceptos:

- I. Ingresos por sanciones administrativas.
- II. La adjudicación a favor del fisco de bienes abandonados.
- III. Ingresos por transferencia que perciba el Municipio:
  - a). Cesiones, herencias, legados, o donaciones.
  - b). Adjudicaciones en favor del Municipio.
  - c). Aportaciones y subsidios de otro nivel de gobierno u organismos públicos o privados.

**SECCIÓN II  
DE LOS INGRESOS POR TRANSFERENCIA**

**ARTÍCULO 48.-** Son ingresos por transferencia, los que perciba el Municipio por concepto de cesiones, herencias, legados o donaciones provenientes de personas físicas o morales, instituciones públicas o privadas, o instituciones u organismos internacionales. También se consideran ingresos transferidos al Municipio, los que se originen por adjudicación en la vía judicial o en el desahogo del procedimiento administrativo de ejecución, así como las aportaciones o subsidios de otro nivel de gobierno u organismos públicos o privados en favor del Municipio.

**SECCIÓN III  
DE LOS INGRESOS DERIVADOS DE SANCIONES**

**ARTÍCULO 49.-** Se clasifican en este concepto los ingresos que perciba el Municipio por la aplicación de sanciones pecuniarias por infracciones cometidas por personas físicas o morales en violación a las leyes y reglamentos administrativos.

**ARTÍCULO 50.-** La Tesorería Municipal, es la Dependencia del Ayuntamiento facultada para determinar el monto aplicable a cada infracción, correspondiendo a las demás unidades administrativas la vigilancia del cumplimiento de las disposiciones reglamentarias y la determinación de las infracciones cometidas.

**ARTÍCULO 51.-** Los montos aplicables por concepto de multas estarán determinados por los reglamentos y demás disposiciones municipales que contemplen las infracciones cometidas.

**ARTÍCULO 52.-** Los ingresos, que perciba el municipio por concepto de sanciones administrativas y fiscales, serán los siguientes:

**I.-** De diez a cincuenta Unidades de Medida y Actualización, a las siguientes infracciones:

1.- Las cometidas por los sujetos pasivos de una obligación fiscal consistentes en:

- a).- Presentar los avisos, declaraciones, solicitudes, datos, libros, informes, copias o documentos, alterados, falsificados, incompletos o con errores que traigan consigo la evasión de una obligación fiscal.
- b).- No dar aviso de cambio de domicilio de los establecimientos donde se enajenan bebidas alcohólicas, así como el cambio del nombre del titular de los derechos de la licencia para el funcionamiento de dichos establecimientos.
- c).- No cumplir con las obligaciones que señalan las disposiciones fiscales de inscribirse o registrarse o hacerlo fuera de los plazos legales; no citar su número de registro municipal en las declaraciones, manifestaciones, solicitudes o gestiones que hagan ante cualquier oficina o autoridad.
- d).- No presentar, o hacerlo extemporáneamente, los avisos, declaraciones, solicitudes, datos, informes, copias, libros o documentos que prevengan las disposiciones fiscales o no aclararlos cuando las autoridades fiscales lo soliciten.
- e).- Faltar a la obligación de extender o exigir recibos, facturas o cualquier documento que señalen las Leyes Fiscales.
- f).- No pagar los créditos fiscales dentro de los plazos señalados por las Leyes Fiscales.

2.- Las cometidas por jueces, encargados de los registros públicos, notarios, corredores y en general a los funcionarios que tengan fe pública consistente en:

- a).- Proporcionar los informes, datos o documentos alterados o falsificados.
- b).- Extender constancia de haberse cumplido con las obligaciones fiscales en los actos en que intervengan, cuando no proceda su otorgamiento.

3.- Las cometidas por funcionarios y empleados públicos consistentes en:

- a).- Alterar documentos fiscales que tengan en su poder.
- b).- Asentar falsamente que se dio cumplimiento a las disposiciones fiscales o que se practicaron visitas de auditoría o inspección o incluir datos falsos en las actas relativas.

4.- Las cometidas por terceros consistentes en:

- a).- Consentir o tolerar que se inscriban a su nombre negociaciones ajenas o percibir a nombre propio ingresos gravables que correspondan a otra persona, cuando esto último origine la evasión de impuestos.
- b).- Presentar los avisos, informes, datos o documentos que le sean solicitados alterados, falsificados, incompletos o inexactos.
- c).- Duplicar para los efectos correspondientes, licencias de permisos para comercializar vinos y licores. Se cancelará la licencia definitiva a quien se haga acreedor a la presente sanción.

**II.-** De veinte a cien Unidades de Medida y Actualización, a las infracciones siguientes:

1.- Las cometidas por los sujetos pasivos de una obligación fiscal consistentes en:

- a).- Resistirse por cualquier medio, a las visitas de auditoría o de inspección; no suministrar los datos e informes que legalmente puedan exigir los auditores o inspectores; no mostrar los registros, documentos, facturas de compra o venta de bienes o mercancías; impedir el acceso a los almacenes, depósitos o bodegas o cualquier otra dependencia y en general, negarse a proporcionar los elementos que requieran para comprobar la situación fiscal del visitado en relación con el objeto de la visita.
- b).- Utilizar interpósita persona para manifestar negociaciones propias o para percibir ingresos gravables dejando de pagar las contribuciones.
- c).- No contar con la licencia y la autorización anual correspondiente para la colocación de anuncios publicitarios.

2.- Las cometidas por jueces, encargados de los registros públicos, notarios, corredores y en general a los funcionarios que tengan fe pública consistente en:

- a).- Expedir testimonios de escrituras, documentos o minutas cuando no estén pagadas las contribuciones correspondientes.
- b).- Resistirse por cualquier medio, a las visitas de auditores o inspectores.

No suministrar los datos o informes que legalmente puedan exigir los auditores o inspectores. No mostrarles los libros, documentos, registros y, en general, los elementos necesarios para la práctica de la visita.

3.- Las cometidas por funcionarios y empleados públicos consistentes en:

- a).- Faltar a la obligación de guardar secreto respecto de los asuntos que conozca, revelar los datos declarados por los contribuyentes o aprovecharse de ellos.
- b).- Facilitar o permitir la alteración de las declaraciones, avisos o cualquier otro documento. Cooperar en cualquier forma para que se eludan las prestaciones fiscales.
- c).- Por no entregar alguna boleta de infracciones se cobrará al elemento de policía o tránsito.

**III.-** De cien a doscientos Unidades de Medida y Actualización, a las infracciones siguientes:

1.- Las cometidas por los sujetos pasivos de una obligación fiscal consistentes en:



a).-Eludir el pago de créditos fiscales mediante inexactitudes, simulaciones, falsificaciones, omisiones u otras maniobras semejantes.

2.- Las cometidas por los funcionarios y empleados públicos consistentes:

a).- Practicar visitas domiciliarias de auditoría, inspecciones o verificaciones sin que exista orden emitida por autoridad competente.

Las multas señaladas en esta fracción, se impondrá únicamente en el caso de que no pueda precisarse el monto de la prestación fiscal omitida, de lo contrario la multa será de uno a tres tantos de la misma.

**IV.-** De cien a trescientas Unidades de Medida y Actualización, a las infracciones siguientes:

1.- Las cometidas por los sujetos pasivos de una obligación fiscal consistentes en:

a).-Enajenar bebidas alcohólicas sin contar con la licencia o autorización o su refrendo anual correspondiente.

2.- Las cometidas por jueces, encargados de los registros públicos, notarios, corredores y en general a los funcionarios que tengan fe pública consistente en:

a).- Inscribir o registrar los documentos, instrumentos o libros, sin la constancia de haberse pagado el gravamen correspondiente.

b).- No proporcionar informes o datos, no exhibir documentos cuando deban hacerlo en los términos que fijen las disposiciones fiscales o cuando lo exijan las autoridades competentes, o presentarlos incompletos o inexactos.

3.- Las cometidas por funcionarios y empleados públicos consistentes en:

a).- Extender actas, legalizar firmas, expedir certificados o certificaciones autorizar documentos o inscribirlos o registrarlos, sin estar cubiertos los impuestos o derechos que en cada caso procedan o cuando no se exhiban las constancias respectivas.

4.- Las cometidas por terceros consistentes en:

a).- No proporcionar avisos, informes, datos o documentos o no exhibirlos en los términos fijados por las disposiciones fiscales o cuando las autoridades lo exijan con apoyo a sus facultades legales. No aclararlos cuando las mismas autoridades lo soliciten.

b).- Resistirse por cualquier medio a las visitas domiciliarias, no suministrar los datos e informes que legalmente puedan exigir los visitadores, no mostrar los libros, documentos, registros, bodegas, depósitos, locales o caja de valores y, en general, negarse a proporcionar los elementos que se requieran para comprobar la situación fiscal de los contribuyentes con que se haya efectuado operaciones, en relación con el objeto de la visita.

**V.-** Por la falta de pago de los derechos a estacionómetros se impondrán las siguientes multas:

1.- Por no realizar el pago que indique el procedimiento del parquímetro, de dos a tres Unidades de Medida y Actualización.

2.- Por ocupar dos espacios, tres a cinco Unidades de Medida y Actualización.

3.- Por introducir objetos diferentes a monedas, seis a ocho Unidades de Medida y Actualización.

4.- Por destrucción parcial o total producida voluntaria o involuntariamente, de 30 a 40 Unidades de Medida y Actualización, por cada estacionómetro, independientemente de la responsabilidad en que se incurra y de la obligación de pagar los daños ocasionados.

**VI.-** Toda persona física, moral o unidad económica, que efectúe matanza clandestina, será sancionada con una multa de \$1,759.00 a \$ 2,343.00, sin perjuicio de los derechos de cobro en el capítulo por servicios de rastro, la reincidencia causará una multa de \$4,883.00 a \$ 6,981.00.

**VII.-** Por otras infracciones:

1.- Por fraccionamientos no autorizados, una multa equivalente de diez a quince Unidades de Medida y Actualización, por lote.

2.- Por retotificación no autorizada, una multa equivalente de catorce a cuarenta y cinco Unidades de Medida y Actualización, por lote.

3.- Demoliciones, una multa de siete a quince Unidades de Medida y Actualización.

4.- Excavaciones y obras de conducción de cuatro a catorce Unidades de Medida y Actualización.

5.- Obras complementarias con una multa equivalente de dos a seis Unidades de Medida y Actualización.

6.- Obras exteriores con una multa equivalente de cuatro a quince Unidades de Medida y Actualización.

7.- Albercas con una multa equivalente de cuatro a quince Unidades de Medida y Actualización.

8.- Por no construir el tapial para ocupación de vía pública con una multa equivalente de siete a quince Unidades de Medida y Actualización.

9.- Por no tener licencia y documentación en la obra, con una multa equivalente de siete a quince Unidades de Medida y Actualización.

10.- Por no presentar el aviso de terminación de obra con una multa equivalente de siete a quince Unidades de Medida y Actualización.

11.- Si los propietarios de predios no construidos dentro de la zona urbana, y que no tengan banquetas, fachadas, marquesinas y bardas, o teniéndolas se encuentran en mal estado, no efectúan dentro del plazo señalado las construcciones, reparaciones o protecciones que les sean requeridas por el Departamento de Planificación, Urbanismo y Obras Públicas, el Municipio procederá a su realización por cuenta de los interesados, cobrando el importe de la inversión que se efectúe, con un cargo del 15 al 20% sobre el gasto ocasionado.

12.- Violar o destruir los sellos de clausura colocados por las Autoridades Municipales de treinta a sesenta Unidades de Medida y Actualización.

13.- Introducir, comprar o enajenar carne que no haya sido inspeccionada, de conformidad con la Ley de Fomento Ganadero para el Estado de Coahuila y en la Ley Estatal de Salud, de treinta a cien Unidades de Medida y Actualización.

14.- Realizar obras en que se destruyan banquetas o pavimentos de la calle, sin adquirir previamente licencia respectiva, de treinta a setenta y cinco Unidades de Medida y Actualización, obligándose además a reparar los daños causados.

15.- Por tirar basura en terrenos baldíos, arroyos o bulevares, carreteras, calles, avenidas, jardines, áreas públicas o cualquier otro lugar en donde se prohíba expresamente hacerlo, de quince a cien Unidades de Medida y Actualización.

16.- Lo no contemplado en la fracción VII del artículo 52 de esta Ley, se basará en lo indicado en los artículos 235, 236, 237, 238, 239 y 240 del reglamento de construcciones para el Estado de Coahuila de Zaragoza.

**VIII.-** Se sancionará con multas al equivalente de tres a quince Unidades de Medida y Actualización, a quienes incurran en cualquiera de las conductas siguientes:

1.- Descuidar el aseo del tramo de calles y banquetas que corresponda a los propietarios o poseedores de casas, edificios, terrenos baldíos, establecimientos comerciales e industriales.

2.- Quemar basura o desperdicios fuera de los lugares autorizados por el R. Ayuntamiento.

3.- Destruir los depósitos de basura instalados en la vía pública.

**IX.-** Para el caso de que el promotor, desarrollador o industrial que haya sido beneficiado por el estímulo fiscal que se otorga en el artículo 4º de esta ley no compruebe debidamente el tipo de construcción de interés social en el municipio, se fincarán los créditos fiscales a razón de 400 a 500 Unidades de Medida y Actualización.

**X.-** Una multa de 10 a 12 Unidades de Medida y Actualización, en caso de no cumplir con la verificación vehicular.

**XI.-** Los montos aplicables por concepto de multas de tránsito estarán determinados por los reglamentos y demás disposiciones municipales que contemplen las infracciones cometidas, las cuales se cobrarán en Unidades de Medida y Actualización.

INFRACCIONES DE TRANSITO		UMA	
VÍAS PUBLICAS			
1	Estacionar en áreas habitacional vehículos con longitud mayor a 5 mts.	5	10
2	Separar lugar de estacionamiento sin autorización	4	8
3	Colocar anuncios que confundan las señales viales de tránsito	4	8
4	Reparar, dismantelar y almacenar vehículos en la vía pública	10	15
5	Arrojar basura, escombros y agua en la vía pública	5	15
6	Perforar o abrir pavimento sin autorización	10	15
7	Colocar boyas, bordos ó topes sin autorización	5	10

8	Realizar maniobras de ascenso o descenso de pasajeros en áreas no autorizadas	5	10
9	Estacionar vehículos en áreas destinadas al servicio público de transporte de carga	4	8
10	Estacionar vehículos no autorizados en zonas restringidas	4	8
11	Tener animales en la vía pública	1	2
12	Permanecer más del tiempo máximo permitido en el mismo espacio de estacionamiento	1	3
13	Obstruir la circulación de peatones o vehículos	2	4
14	Lavar vehículos en la vía pública, que provoquen encharcamientos y desperdicio de agua.	1	2
15	Utilizar la vía pública como terminal o estacionamiento de unidades de servicio de transporte	10	15
16	Producir ruidos estridentes por el escape del motor.	4	8
17	Permanecer más tiempo del indispensable para ascenso y descenso de pasaje.	3	5
<b>SEÑALES DE TRANSITO</b>			
18	No respetar áreas destinadas a transporte de personas con discapacidad	5	10
19	No atender indicaciones de los agentes de tránsito	5	10
20	No atender la luz roja.	5	10
21	No atender la señal de alto.	5	10
22	No atender semáforo de cruce de ferrocarriles.	5	10
23	No atender señales de tránsito	5	10
24	No atender señal gráfica de alto.	5	10
<b>EDUCACIÓN VIAL Y ESCUELAS DE MANEJO</b>			
25	Operar escuelas de manejo sin autorización	5	10
26	No acatar las prevenciones para cruzar la vía pública por peatones.	1	2
27	Jugar en la vía pública.	1	2
28	Obstruir zona peatonal	1	2
<b>TRANSPORTE ESCOLAR</b>			
29	No detenerse para ceder el paso de ascenso y descenso al transporte escolar	5	7
30	No ceder el paso a peatones o escolares haciendo alto total.	3	5
31	No encender luces especiales durante el ascenso y descenso de menores al transporte escolar.	1	3
32	No cubrir los requisitos para transporte escolar	3	5
<b>CICLISTAS</b>			
33	Circular en sentido contrario.	2	5
34	Falta de placas	1	2
35	Las bicicletas deberán contar con faros delanteros cuando su uso lo requiera	1	2
36	Las motocicletas monoteístas y bicicletas de motor que no cuenten con equipo de iluminación.	4	8
<b>CONDUCTORES DE VEHÍCULOS</b>			
37	Falta de cinturones de seguridad	1	3
38	Falta de defensa	1	2
39	Falta de dispositivo acústico	1	2
40	Falta de dispositivo de advertencia o reflejantes	1	2
41	Falta de dispositivo limpiador.	1	3
42	Falta de espejo retrovisor.	1	2
43	Falta de extinguidor y herramientas	1	3
44	Falta de faros delanteros	1	3
45	Falta de frenos de emergencia	1	2
46	Falta de indicador de luces.	1	3
47	Falta de lámparas de identificación.	1	2
48	Falta de uso adecuado y oportuno de lámparas direccionales.	1	3
49	Falta de lámparas rojas posteriores o amarillas delanteras	1	3
50	Falta luz en placa.	1	3
51	Falta de luz intermitente.	1	3
52	Falta de luz roja indicadora de frenar.	1	2
53	Falta de llanta de refacción.	1	3
54	Falta de silenciador en escape.	1	3

55	Falta de torreta en vehículos de emergencia.	1	2
56	Mal funcionamiento de equipamiento.	1	3
57	Mala colocación de faros principales.	1	3
58	Utilizar torretas, faros, sirenas, colores, emblemas privativos de vehículos de policía y emergencia.	2	4
59	Transitar con ventanillas delanteras oscurecidas que impidan la visibilidad interior.	5	10
60	Falta de calcomanía de verificación vehicular	1	3
61	Reincidente	3	6
	<b>SERVICIO DE CARGA Y DESCARGA</b>		
62	Cargar y descargar fuera de horario señalado.	2	4
63	Circular en zonas habitacionales.	4	8
64	Falta de abanderamiento diurno.	4	8
65	Falta de abanderamiento nocturno.	4	7
66	Falta de indicador de peligro en carga posterior.	2	4
67	Falta de luces rojas en carga.	2	4
68	Falta de reflejantes o antorchas.	2	6
69	Llevar la carga estorbando la visibilidad.	2	6
70	Llevar la carga mal sujeta	4	7
71	Llevar la carga que comprometa la visibilidad.	4	7
72	Llevar carga sin cubrir en viaje carretero.	1	3
73	Llevar personas en remolque no autorizado	1	3
74	Llevar personas en vehículo remolcado.	1	4
75	No abanderar carga sobresaliente	5	10
76	No transportar carga descrita en carta porte.	2	4
77	Ocultar luces con la carga	1	3
78	Ocultar placas con la carga	4	6
79	Transportar carga distinta a la autorizada	5	10
80	Transportar material peligroso en zonas prohibidas	3	6
81	Exceder dimensiones en ancho de 21 a 30 cms.	4	6
82	Exceder dimensiones en ancho de más de 30 cms.	4	6
83	Exceder las dimensiones en longitud hasta de 50 cms.	4	6
84	Exceder dimensiones en longitud de 51 a 100 cms.	4	6
85	Exceder las dimensiones en longitud de más de 100 cms.	4	6
86	Exceder en peso hasta de 500 Kg.	2	7
87	Exceder en peso de 501 hasta 1500 Kg.	3	7
88	Exceder en peso de 1501 hasta 2000 Kg.	3	7
89	Exceder en peso de 2001 hasta 2,500 Kg.	4	8
90	Exceder en peso de 2501 hasta 3,000 Kg.	5	10
91	Exceder en peso de 3,001 hasta 3,500 Kg.	5	10
92	Exceder en peso de 3,501 hasta 4,000 Kg.	5	10
93	Exceder en pesos de 4,001 hasta 5,000 Kg.	5	10
	<b>SERVICIO DE PASAJE</b>		
94	Cargar combustible con pasajeros a bordo	2	6
95	Circular sin la calcomanía de revisión físico-mecánica	1	4
96	Circular sin hacer servicio público sin los colores autorizados.	2	4
97	Efectuar corridas fuera de horario.	5	10
98	Estacionar autobuses foráneos fuera de terminal sin justificación	1	4
99	Exceso de pasajeros	1	4
100	Falta de equipo de seguridad	1	4
101	Falta de lámparas de identificación de letrero de destino	5	10
102	Falta de placas	3	6
103	Falta de póliza de seguro	1	3
104	Fumar con pasajeros a bordo.	5	10
105	Insultar a pasajeros	1	4
106	No notificar cambio de domicilio	2	5

107	No contar con terminales o estaciones	3	6
108	No cumplir con los horarios establecidos para el servicio.	3	6
109	No efectuar ascenso y descenso en zonas autorizadas	5	10
110	No efectuar revisión físico- mecánica	5	10
111	No otorgar facilidades a los discapacitados al abordar o descender del transporte	2	4
112	No traer a la vista número económico, horario, ruta y tarifa.	3	6
113	Obstruir las funciones de los inspectores	6	10
114	Invadir rutas	10	15
115	Prestar servicio fuera de ruta	2	5
116	Permitir ser distraído en la conducción del vehículo	1	4
	<b>BICICLETAS Y MOTOCICLETAS</b>		
117	Circular con pasajero(s) en bicicleta	1	3
118	Conducir bicicleta en vías públicas de alta velocidad sin permiso.	1	3
119	Llevar carga que dificulte la visibilidad	5	10
120	No usar casco y anteojos en motocicleta	1	3
121	Transitar en aceras ó áreas peatonales	1	3
122	Circular con dos pasajeros en motocicleta	4	8
123	Circular sin licencia y/o sin tarjeta de circulación en motocicleta	2	8
124	Circular en sentido contrario	10	15
125	Transitar en forma paralela, dentro de un solo carril dos o más motocicletas	2	6
126	Sujetarse a un vehículo en movimiento	2	6
	<b>CONDUCCIÓN</b>		
127	Conducir sin licencia de manejo.	3	6
128	Conducir acompañado por menor de 2 años sin asiento especial	10	15
129	Conducir en estado de ebriedad o bajo el influjo de drogas o enervantes.	50	70
130	Conducir con objetos que obstruyan la visibilidad	3	6
131	Conducir con personas o bultos entre los brazos, así como conducir el vehículo haciendo uso de teléfono celular o similar	5	7
132	Conducir sin cinturón de seguridad	3	6
133	Conducir sin tarjeta de circulación	3	6
134	Permitir el control de la dirección del vehículo a otro pasajero	3	6
135	Permitir la conducción de vehículos a personas con impedimentos físico-mentales para ello	3	6
136	No ceder el paso a peatones	1	3
137	No ceder el paso a la vía principal.	1	3
138	No ceder el paso a vehículos al dar vuelta a la izquierda	5	10
139	No ceder el paso a vehículos de emergencia	3	5
140	No ceder el paso a vehículos de la derecha a la intersección	1	3
141	No ceder el paso a vehículos en intersección	1	3
142	No ceder el paso al salir de calle privada, cochera o estacionamiento	3	6
143	No respetar derecho de preferencia a ciclistas	2	4
144	No conservar la distancia con respecto a otro vehículo	2	4
145	Acelerar la marcha del vehículo innecesariamente derrapando llanta	3	5
146	Remolcar vehículos sin autorización	2	4
	<b>LIMITES DE VELOCIDAD</b>		
147	Circular a más de 20 kilómetros en zonas escolares, parques infantiles y hospitales.	3	6
148	Circular a mayor velocidad de la permitida	3	6
149	Circular a velocidad tan baja que se entorpezca el tránsito.	3	6
	<b>CIRCULACIÓN</b>		
150	Abandonar vehículo en la vía pública por más de 36 horas.	1	3
151	Abrir portezuela entorpeciendo la circulación	1	3
152	Anunciar maniobras que no se ejecuten	1	3
153	Cambiar de carril sin previo aviso	1	3
154	Cambiar intempestivamente de carril	2	6
155	Cargar combustible con motor en marcha, personas fumando o fuego encendido cerca del propio motor	2	6
156	Circular en isleta, banqueta o en sus zonas de aproximación	1	3
157	Circular en reversa en vías de acceso controlado, interfiriendo el tránsito o por más de 20 metros	2	5

158	Circular con las puertas abiertas	1	3
159	Circular con más personas del número autorizado en la tarjeta.	1	3
160	Circular con placas fuera del radio	1	3
161	Circular con placas decorativas	2	5
162	Circular con placas mal colocadas o ilegibles	1	3
163	Circular con vehículo de tracción animal en zona no autorizada	2	6
164	Circular con vehículos cuyo tránsito dañe el pavimento	2	6
165	Circular sin luz en la noche o sin visibilidad	2	6
166	Circular sin placas o con una sola placa.	1	3
167	Circular sobre peso divisorio de vía	1	3
168	Circular sobre las rayas longitudinales	1	3
169	Circular por la izquierda, cuando conforme a este reglamento, no esté permitido.	2	6
170	Conducir en zona de seguridad peatonal	1	3
171	Emplear incorrectamente las luces	2	5
172	Entablar competencia de velocidad	8	12
173	Ingerir bebidas embriagantes al conducir	8	12
174	Invadir u obstruir vías públicas	1	4
175	No colocar dispositivos reflejantes en caso de accidente o descompostura	1	4
176	No hacer alto con tren a 500 metros.	1	5
177	No hacer alto en cruce de vía férrea	1	3
178	Obstruir una intersección por avance imprudente	1	3
179	Usar indebidamente las bocinas	2	5
180	Conducir a velocidad inmoderada.	3	6
181	Circular en sentido contrario	5	10
182	Transportar personas en el exterior de la carrocería que ponga en riesgo su integridad	2	4
	<b>REGLAS PARA REBASAR</b>		
183	Rebasar en curva o pendiente	2	6
184	Rebasar a 30 mts o menos de distancia de un crucero de ferrocarril	2	6
185	Rebasar columnas de vehículos	2	6
186	Rebasar en zonas marcadas con raya continua	2	6
	<b>VUELTAS</b>		
187	Dar vueltas a la derecha sin tomar extremo derecho	2	4
188	Dar vuelta a la izquierda sin tomar extremo izquierdo	2	4
199	Dar vuelta en "u" cerca de curva o cima.	2	4
190	Dar vuelta en intersección sin precaución	2	4
191	Dar vuelta sin previo aviso	2	4
	<b>ESTACIONAMIENTO</b>		
192	Estacionar vehículos escolares sin dispositivos especiales	1	3
193	Estacionarse a más de 30 cms de la acera	1	3
194	Estacionarse a menos de 10 mts. de cruce ferroviario	1	3
195	Estacionarse a menos de 5 mts. de estación de bomberos	1	3
196	Estacionarse cerca de vehículo en lado opuesto	1	3
197	Estacionarse en cruce de peatones, aceras, andadores y camellones	1	3
198	Estacionarse en curva o en cima	1	3
199	Estacionarse en doble fila	2	5
200	Estacionarse en intersección	1	3
201	Estacionarse en la confluencia de dos calles	1	3
202	Estacionarse en lugares destinados a carga y descarga	1	3
203	Estacionarse en paradas de servicio público de pasajeros	1	3
204	Estacionarse en sentido contrario	3	5
205	Estacionarse en superficie de rodamientos	2	5
206	Estacionarse en zona de seguridad	2	4
207	Estacionarse en guarniciones rojas	3	6
208	Estacionarse frente a hidrante	1	3
209	Estacionarse frente a vías de acceso	1	4
210	Estacionarse en pendiente sin tomar las medidas adecuadas	1	3
211	Estacionarse obstruyendo señales	1	3
212	Estacionarse sin dispositivos de advertencia en caso de emergencia	1	3
213	Estacionarse sin usar freno de estacionamiento	2	6

214	Estacionarse sobre vías férreas	2	6
215	Estacionarse en túnel o sobre puente	3	6
216	No calzar con cuñas vehículos pesados	2	6
217	Estacionar vehículo de carga en colonias	5	10
218	Obstaculizar estacionamiento	2	5
219	Obstaculizar cocheras	2	5
	<b>ACCIDENTES</b>		
220	Abandono de vehículo en accidente en tránsito	5	10
221	Abandono de víctimas	5	10
222	Dañar las vías públicas o señales de tránsito	5	10
223	No colaborar en auxilio de lesionados	3	5
224	No colaborar con autoridades de tránsito en emergencias	2	4
225	Provocar accidentes	3	5
226	No abanderar el lugar del accidente	3	5

**XII.-** Los montos aplicables por concepto de multas de alcoholes, estarán determinados por los reglamentos y demás disposiciones municipales que contemplen las infracciones cometidas.

**XIII.-** Los establecimientos comprendidos en los artículos 34 del Reglamento para la Venta y Consumo de Bebidas Alcohólicas para el Municipio de Monclova, Coahuila, fracciones I, IV, VI, VII, X y XIII y 35 del mismo Reglamento, fracción I, II, III, IV, V, VI, VII, VIII que infrinjan o violen lo dispuesto en este ordenamiento será sancionado con las siguientes multas:

1. De 20 A 30 Unidades de Medida y Actualización, por violaciones a lo dispuesto en el artículo 37 del Reglamento antes citado, fracciones V, VII y la fracción XV del mismo artículo solo para el caso de los establecimientos a que se refiere el artículo 35 del mismo Reglamento.
2. De 40 a 50 Unidades de Medida y Actualización, por violaciones a lo dispuesto en el artículo 37 del Reglamento antes citado, fracciones IV y XIII y al artículo 38 del mismo Reglamento, fracciones XII, XIV, XV, XVI y XVII.
3. De 60 a 70 Unidades de Medida y Actualización del Estado de Coahuila de Zaragoza, por violaciones a lo dispuesto en el artículo 37 del Reglamento antes citado, fracciones III, XI y XII y al artículo 38 del mismo Reglamento, fracciones III, IV, V, XI y XVIII.
4. De 100 a 120 Unidades de Medida y Actualización, por violaciones a lo dispuesto en el artículo 37 del Reglamento antes citado, fracciones I, II, VI, VII, IX, X, XVIII y XX; y al artículo 38 del mismo Reglamento, fracciones II, VI, IX y XIII.
5. De 350 a 400 Unidades de Medida y Actualización por violaciones a lo dispuesto en el artículo 38 del Reglamento antes citado, fracciones VIII, X, XIX y XX

La sanción aplicable para los casos no previstos en los incisos anteriores será determinada por el R. Ayuntamiento discrecionalmente y nunca podrá ser superior a la establecida en el inciso 5.

**XIV.-** Los establecimientos comprendidos en el artículo 34 del Reglamento para la Venta y Consumo de Bebidas Alcohólicas para el Municipio de Monclova, Coahuila, fracciones II, III, V, VIII, IX, XI, XII, XIV, XV, XVI, XVII, XVIII y XIX que violen o infrinjan lo dispuesto por este Reglamento, será sancionado con las siguientes multas:

- 1.-De 20 a 30 Unidades de Medida y Actualización, por violaciones a lo dispuesto en el artículo 37 del Reglamento antes citado, fracciones V y VIII.
2. De 60 a 70 Unidades de Medida y Actualización, por violaciones a lo dispuesto en el artículo 37 del Reglamento antes citado, fracciones III, IV, X y XV; artículo 38 del mismo Reglamento, fracción IX.
- 3.- De 150 a 170 Unidades de Medida y Actualización, por violaciones a lo dispuesto en el artículo 37 del Reglamento antes citado, fracciones IX, XII, XIII, XIV, XVI y XVII; artículo 38 del mismo Reglamento, fracciones IV, VI, VII, XV, XVI, XVII.
- 4.-De 250 a 280 Unidades de Medida y Actualización, por violaciones a lo dispuesto en el artículo 37 del Reglamento antes citado, fracciones I, II, VI, VII, XI, XIX; y al artículo 38 del mismo Reglamento, fracciones I, II, III, V, XI, XII, XIII, XIV y XVIII.
- 5.- De 350 a 400 Unidades de Medida y Actualización, por violaciones a lo dispuesto en el artículo 38 del Reglamento antes citado, fracciones XIX y XX.

La sanción aplicable para los casos no previstos en los incisos anteriores será determinada por el R. Ayuntamiento discrecionalmente y nunca podrá ser superior a la establecida en el inciso 5.

**XV.-** Cuando sea necesario emplear el procedimiento administrativo de ejecución para hacer efectiva una obligación de pago, las personas físicas y morales estarán obligadas a pagar el 7% del total del pago pendiente por concepto de gastos de ejecución, por cada una de las diligencias.

**ARTÍCULO 53.-** En la aplicación de las multas a que se refiere el presente capítulo, se tomará en consideración lo dispuesto en el artículo 21 de la Constitución Política de los Estados Unidos Mexicanos.

### **CAPÍTULO TERCERO DE LAS PARTICIPACIONES Y APORTACIONES**

**ARTÍCULO 54.-** Constituyen este ingreso las cantidades que perciban los Municipios del Estado de Coahuila de Zaragoza, con arreglo a las bases, montos y plazos que anualmente determine, en el ámbito de su competencia, el Congreso del Estado, de conformidad con la Constitución Política de los Estados Unidos Mexicanos, la Constitución Política del Estado de Coahuila de Zaragoza, la Ley Federal de Coordinación Fiscal, el Convenio de Adhesión al Sistema Nacional de Coordinación Fiscal, el Convenio de Colaboración Administrativa en Materia Fiscal Federal, celebrado por el Gobierno del Estado con el Gobierno Federal, así como de conformidad con las disposiciones del Estado y demás convenios y acuerdos que se celebren entre éste y sus Municipios para otorgar participaciones a éstos.

**ARTÍCULO 55.-** Las participaciones que perciba el Municipio por ingresos del Estado, se determinarán en los acuerdos o convenios que al efecto se celebren.

### **CAPÍTULO CUARTO DE LOS INGRESOS EXTRAORDINARIOS**

**ARTÍCULO 56.-** Quedan comprendidos dentro de esta clasificación, los ingresos cuya percepción se decreta excepcionalmente para proveer el pago de gastos por inversiones extraordinarias o especiales del Municipio.

**ARTÍCULO 57.-** Cuando se autorice el pago de contribuciones en forma diferida o en parcialidades, se causarán recargos a razón del 2% mensual sobre saldos insolutos.

**ARTÍCULO 58.-** Cuando no se cubran las contribuciones en la fecha o dentro de los plazos fijados por las disposiciones fiscales, se pagarán recargos por concepto de indemnización al fisco municipal a razón del 3% por cada mes o fracción que transcurra, a partir del día en que debió hacerse el pago y hasta que el mismo se efectúe, este artículo no aplica en lo referente a licencias de alcoholes.

### **TÍTULO CUARTO CAPÍTULO PRIMERO DE LOS ESTÍMULOS FISCALES E INCENTIVOS**

**ARTÍCULO 59.-** Todos los estímulos fiscales e incentivos contenidos en las Leyes de Ingresos Municipales, se otorgarán únicamente a aquellos contribuyentes que estén al corriente en el cumplimiento de las obligaciones fiscales que este Código, las Leyes Municipales o Reglamentos establezcan, así como cumplir con todos los requisitos que para tal efecto se establezcan en dichos ordenamientos.

Así mismo se otorgarán estímulos fiscales e incentivos para personas con discapacidad, de tercera edad o escasos recursos, hasta en un 50%, previo estudio socioeconómico, tratándose de lo previsto en el artículo 23 de la presente Ley.

De igual forma, la autoridad fiscal podrá otorgar estímulos e incentivos fiscales, a los concesionarios de transporte público y materialistas en sus diferentes modalidades, a efecto de generar mejores condiciones para el desarrollo de sus actividades.

Para el Uso De Las Instalaciones De Las Unidades Deportivas Del Municipio previstas en el artículo 43 de la presente ley que devengan de fines altruistas, culturales, de cohesión social y prevención social, podrá exentarse el pago previa autorización de la tesorería municipal.

Se considerarán estímulos fiscales los beneficios fiscales previstos en el Reglamento de Tránsito del Municipio de Monclova.

Tratándose de los supuestos previstos en el artículo 24 fracción XIII; de la presente Ley. La autoridad fiscal otorgara estímulos fiscales e incentivos a concesionarios que cedan los derechos y obligaciones contenido en el título de concesión, siempre y cuando dicha cesión se efectúe a ascendientes, descendientes directos en primer grado y/o cónyuge, el estímulo podrá ser hasta en un 100% del valor de la contribución, determinado por la Autoridad Municipal.



**PRIMERO.** Esta Ley empezará a regir a partir del día 1o. de enero del año 2025

**SEGUNDO.** Para los efectos de lo dispuesto en esta Ley, se entenderá por:

I.- Adultos mayores.- Personas de 60 o más años de edad.

II.- Personas con Discapacidad. - Todo ser humano que presente una limitación, pérdida o disminución de sus facultades físicas, intelectuales o sensoriales permanente, para realizar sus actividades.

III.- Pensionados. - Personas que, por vejez, incapacidad, viudez o enfermedad, reciben una pensión por cualquier institución.

IV.- Jubilados. - Personas separadas del ámbito laboral por antigüedad en el servicio.

**TERCERO.** Los derechos a pagar por la Expedición de las Certificaciones Municipales a que se refiere la Ley para la regulación de venta y consumo de alcohol en el Estado de Coahuila de Zaragoza, se entenderá referidas como las Licencias para Establecimientos que Expendan Bebidas Alcohólicas, conforme como se dispone en esta Ley de Ingresos, según corresponda el caso de que se trate; igualmente, en consecuencia, las certificaciones municipales tendrán los mismos elementos tributarios que para tales licencias dispone el Código Financiero para los Municipios del Estado de Coahuila de Zaragoza.

**CUARTO.** Los incentivos y estímulos se otorgarán como se prevén en la presente Ley.

**QUINTO.** Tratándose del pago de los derechos que correspondan a las tarifas de agua potable y alcantarillado se les otorgará un incentivo equivalente al 50% a pensionados, jubilados, adultos mayores y a personas con discapacidad, única y exclusivamente respecto de la casa habitación en que tengan señalado su domicilio, siempre que el consumo mensual no exceda 30 m3 debiéndose identificar con la credencial del INE o IFE vigente que además servirá para corroborar su domicilio.

**SEXTO.** El municipio de Monclova, Coahuila de Zaragoza, elaborará y difundirá a más tardar 30 días naturales siguientes a la promulgación del presente decreto, en su respectiva página de Internet la ley de ingresos ciudadana con base en la información presupuestal contenida en el presente decreto, de conformidad con el artículo 62 de la Ley General de Contabilidad Gubernamental y con la Norma para la difusión a la ciudadanía de la Ley de Ingresos y del Presupuesto de Egresos emitida por el Consejo Nacional de Armonización Contable.

**SÉPTIMO.** El municipio de Monclova, Coahuila de Zaragoza, elaborará y difundirá a más tardar el 31 de enero de 2025 en su respectiva página de Internet el calendario de presupuesto de ingresos con base mensual con los datos contenidos en el presente decreto, en el formato establecido por el Consejo Nacional de Armonización Contable mediante la Norma para establecer la estructura del Calendario del Presupuesto de Ingresos base mensual.

**OCTAVO.** Se aplicarán las excepciones de cobro de los derechos municipales conforme a las disposiciones de la Ley de Coordinación Fiscal.

**NOVENO.** Los conceptos que se contemplen utilizando la Unidad de Medida y Actualización (UMA), estarán a lo dispuesto en la Ley para Determinar el Valor de la Unidad de Medida y Actualización.

**DÉCIMO.** Publíquese la presente Ley en el Periódico Oficial del Gobierno del Estado

**DADO en la Ciudad de Saltillo, Coahuila de Zaragoza, a los doce días del mes de diciembre del año dos mil veinticuatro.**

**DIPUTADO PRESIDENTE**

**JESÚS ALFREDO PAREDES LÓPEZ**  
(RÚBRICA)

**DIPUTADO SECRETARIO**

**LUIS JAIME PONCE ORTIZ**  
(RÚBRICA)

**DIPUTADA SECRETARIA**

**BLANCA RUBÍ LAMAS VELÁZQUEZ**  
(RÚBRICA)

**EL GOBERNADOR CONSTITUCIONAL DEL ESTADO**  
**ING. MANOLO JIMÉNEZ SALINAS**  
**(RÚBRICA)**

**EL SECRETARIO DE GOBIERNO**  
**LIC. OSCAR PIMENTEL GONZÁLEZ**  
**(RÚBRICA)**

ANEXO ÚNICO

MONCLOVA, COAHUILA DE ZARAGOZA

PARA EL EJERCICIO FISCAL 2025

**Información adicional a la iniciativa de la Ley de Ingresos**

MONCLOVA	Ingreso Estimado
<b>Iniciativa de Ley de Ingresos para el Ejercicio Fiscal 2025</b>	
<b>Total</b>	<b>\$903,880,164.24</b>
<b>Impuestos</b>	<b>\$156,868,165.82</b>
Impuestos Sobre los Ingresos	\$0.00
Impuestos Sobre el Patrimonio	\$151,926,075.41
Impuestos Sobre la Producción, el Consumo y las Transacciones	\$0.00
Impuestos al Comercio Exterior	\$0.00
Impuestos Sobre Nóminas y Asimilables	\$0.00
Impuestos Ecológicos	\$0.00
Accesorios de Impuestos	\$1,989,154.19
Otros Impuestos	\$2,952,936.23
Impuestos no Comprendidos en la Ley de Ingresos Vigente, Causados en Ejercicios Fiscales Anteriores Pendientes de Liquidación o Pago	\$0.00
<b>Cuotas y Aportaciones de Seguridad Social</b>	<b>\$0.00</b>
Aportaciones para Fondos de Vivienda	\$0.00
Cuotas para la Seguridad Social	\$0.00
Cuotas de Ahorro para el Retiro	\$0.00
Otras Cuotas y Aportaciones para la Seguridad Social	\$0.00
Accesorios de Cuotas y Aportaciones de Seguridad Social	\$0.00
<b>Contribuciones de Mejoras</b>	<b>\$0.00</b>
Contribuciones de Mejoras por Obras Públicas	\$0.00
Contribuciones de Mejoras no Comprendidas en la Ley de Ingresos Vigente, Causadas en Ejercicios Fiscales Anteriores Pendientes de Liquidación o Pago	\$0.00
<b>Derechos</b>	<b>\$113,412,078.53</b>
Derechos por el Uso, Goce, Aprovechamiento o Explotación de Bienes de Dominio Público	\$649,649.63
Derechos por Prestación de Servicios	\$63,999,141.79
Otros Derechos	\$48,763,287.12
Accesorios de Derechos	\$0.00
Derechos no Comprendidos en la Ley de Ingresos Vigente, Causados en Ejercicios Fiscales Anteriores Pendientes de Liquidación o Pago	\$0.00
<b>Productos</b>	<b>\$4,750,038.75</b>
Productos	\$4,750,038.75
Productos no Comprendidos en la Ley de Ingresos Vigente, Causados en Ejercicios Fiscales Anteriores Pendientes de Liquidación o Pago	\$0.00
<b>Aprovechamientos</b>	<b>\$1,647,271.49</b>

Aprovechamientos	\$1,647,271.49
Aprovechamientos Patrimoniales	\$0.00
Accesorios de Aprovechamientos	\$0.00
Aprovechamientos no Comprendidos en la Ley de Ingresos Vigente, Causados en Ejercicios Fiscales Anteriores Pendientes de Liquidación o Pago	\$0.00
<b>Ingresos por Venta de Bienes, Prestación de Servicios y Otros Ingresos</b>	<b>\$2,166,576.05</b>
Ingresos por Venta de Bienes y Prestación de Servicios de Instituciones Públicas de Seguridad Social	\$0.00
Ingresos por Venta de Bienes y Prestación de Servicios de Empresas Productivas del Estado	\$0.00
Ingresos por Venta de Bienes y Prestación de Servicios de Entidades Paraestatales y Fideicomisos No Empresariales y No Financieros	\$0.00
Ingresos por Venta de Bienes y Prestación de Servicios de Entidades Paraestatales Empresariales No Financieras con Participación Estatal Mayoritaria	\$0.00
Ingresos por Venta de Bienes y Prestación de Servicios de Entidades Paraestatales Empresariales Financieras Monetarias con Participación Estatal Mayoritaria	\$0.00
Ingresos por Venta de Bienes y Prestación de Servicios de Entidades Paraestatales Empresariales Financieras No Monetarias con Participación Estatal Mayoritaria	\$0.00
Ingresos por Venta de Bienes y Prestación de Servicios de Fideicomisos Financieros Públicos con Participación Estatal Mayoritaria	\$0.00
Ingresos por Venta de Bienes y Prestación de Servicios de los Poderes Legislativo y Judicial, y de los Órganos Autónomos	\$0.00
Otros Ingresos	\$2,166,576.05
<b>Participaciones, Aportaciones, Convenios, Incentivos Derivados de la Colaboración Fiscal y Fondos Distintos de Aportaciones</b>	<b>\$607,753,027.86</b>
Participaciones	\$391,565,718.07
Aportaciones	\$204,949,226.95
Convenios	\$11,238,082.83
Incentivos Derivados de la Colaboración Fiscal	\$0.00
Fondos Distintos de Aportaciones	\$0.00
<b>Transferencias, Asignaciones, Subsidios y Subvenciones, y Pensiones y Jubilaciones</b>	<b>\$17,283,005.75</b>
Transferencias y Asignaciones	\$0.00
Subsidios y Subvenciones	\$17,283,005.74
Pensiones y Jubilaciones	\$0.00
Transferencias del Fondo Mexicano del Petróleo para la Estabilización y el Desarrollo	\$0.00
<b>Ingresos Derivados de Financiamientos</b>	<b>\$0.00</b>
Endeudamiento Interno	\$0.00
Endeudamiento Externo	\$0.00
Financiamiento Interno	\$0.00

**Información adicional del Proyecto del Presupuesto de Egresos  
PRESIDENCIA MUNICIPAL DE MONCLOVA**

MONCLOVA	Importe
Presupuesto de Egresos para el Ejercicio Fiscal 2025	
Clasificador por Objeto del Gasto	

<b>Total</b>	<b>\$903,880,164.24</b>
<b>Servicios Personales</b>	<b>\$332,824,686.68</b>
Remuneraciones al Personal de Carácter Permanente	\$280,554,702.38
Remuneraciones al Personal de Carácter Transitorio	\$2,728,779.00
Remuneraciones Adicionales y Especiales	\$25,043,640.74
Seguridad Social	\$12,046,264.42
Otras Prestaciones Sociales y Económicas	\$12,451,300.14
Previsiones	\$0.00
Pago de Estímulos a Servidores Públicos	\$0.00
<b>Materiales y Suministros</b>	<b>\$95,499,649.20</b>
Materiales de Administración, Emisión de Documentos y Artículos Oficiales	\$7,286,200.00
Alimentos y Utensilios	\$3,994,400.00
Materias Primas y Materiales de Producción y Comercialización	\$0.00
Materiales y Artículos de Construcción y de Reparación	\$9,215,200.00
Productos Químicos, Farmacéuticos y de Laboratorio	\$928,000.00
Combustibles, Lubricantes y Aditivos	\$71,444,649.20
Vestuario, Blancos, Prendas de Protección y Artículos Deportivos	\$954,000.00
Materiales y Suministros para Seguridad	\$700,000.00
Herramientas, Refacciones y Accesorios Menores	\$977,200.00
<b>Servicios Generales</b>	<b>\$125,910,828.35</b>
Servicios Básicos	\$58,856,400.00
Servicios de Arrendamiento	\$2,780,000.00
Servicios Profesionales, Científicos, Técnicos y Otros Servicios	\$3,000,000.00
Servicios Financieros, Bancarios y Comerciales	\$6,763,523.44
Servicios de Instalación, Reparación, Mantenimiento y Conservación	\$14,536,500.00
Servicios de Comunicación Social y Publicidad	\$27,116,404.91
Servicios de Traslado y Viáticos	\$1,194,000.00
Servicios Oficiales	\$6,000,000.00
Otros Servicios Generales	\$5,664,000.00
<b>Transferencias, Asignaciones, Subsidios y Otras Ayudas</b>	<b>\$72,540,000.00</b>
Transferencias Internas y Asignaciones al Sector Público	\$0.00
Transferencias al Resto del Sector Público	\$0.00
Subsidios y Subvenciones	\$0.00
Ayudas Sociales	\$36,540,000.00
Pensiones y Jubilaciones	\$30,000,000.00
Transferencias a Fideicomisos, Mandatos y Otros Análogos	\$0.00
Transferencias a la Seguridad Social	\$0.00
Donativos	\$6,000,000.00
Transferencias al Exterior	\$0.00
<b>Bienes Muebles, Inmuebles e Intangibles</b>	<b>\$6,805,000.00</b>
Mobiliario y Equipo de Administración	\$2,135,000.00
Mobiliario y Equipo Educativo y Recreativo	\$0.00
Equipo e Instrumental Médico y de Laboratorio	\$700,000.00
Vehículos y Equipo de Transporte	\$3,000,000.00
Equipo de Defensa y Seguridad	\$250,000.00
Maquinaria, Otros Equipos y Herramientas	\$720,000.00
Activos Biológicos	\$0.00
Bienes Inmuebles	\$0.00
Activos Intangibles	\$0.00
<b>Inversión Pública</b>	<b>\$270,300,000.00</b>
Obra Pública en Bienes de Dominio Público	\$270,300,000.00
Obra Pública en Bienes Propios	\$0.00
Proyectos Productivos y Acciones de Fomento	\$0.00

<b>Inversiones Financieras y Otras Provisiones</b>	<b>\$0.00</b>
Inversiones para el Fomento de Actividades Productivas	\$0.00
Acciones y Participaciones de Capital	\$0.00
Compra de Títulos y Valores	\$0.00
Concesión de Préstamos	\$0.00
Inversiones en Fideicomisos, Mandatos y Otros Análogos	\$0.00
Otras Inversiones Financieras	\$0.00
Provisiones para Contingencias y Otras Erogaciones Especiales	\$0.00
<b>Participaciones y Aportaciones</b>	<b>\$0.00</b>
Participaciones	\$0.00
Aportaciones	\$0.00
Convenios	\$0.00
<b>Deuda Pública</b>	<b>\$0.00</b>
Amortización de la Deuda Pública	\$0.00
Intereses de la Deuda Pública	\$0.00
Comisiones de la Deuda Pública	\$0.00
Gastos de la Deuda Pública	\$0.00
Costo por Coberturas	\$0.00
Apoyos Financieros	\$0.00
Adeudos de Ejercicios Fiscales Anteriores (ADEFAS)	\$0.00

<b>MONCLOVA</b>	
<b>Presupuesto de Egresos para el Ejercicio Fiscal 2025</b>	
<b>Clasificación Administrativa</b>	
<b>Total</b>	<b>Importe</b>
	<b>\$0.00</b>
Poder Ejecutivo	\$0.00
Poder Legislativo	\$0.00
Poder Judicial	\$0.00
Órganos Autónomos*	\$0.00
Otras Entidades Paraestatales y organismos	\$0.00

<b>MONCLOVA</b>	
<b>Presupuesto de Egresos para el Ejercicio Fiscal 2025</b>	
<b>Clasificación Administrativa</b>	
<b>Total</b>	<b>Importe</b>
	<b>\$903,880,164.24</b>
Órgano Ejecutivo Municipal	\$903,880,164.24
Otras Entidades Paraestatales y organismos	\$0.00

<b>MONCLOVA</b>	
<b>Presupuesto de Egresos para el Ejercicio Fiscal 2025</b>	
<b>Clasificador Funcional del Gasto</b>	
<b>Total</b>	<b>Importe</b>
	<b>\$903,880,164.24</b>
Gobierno	\$369,066,435.95
Desarrollo Social	\$533,056,575.23
Desarrollo Económico	\$1,757,153.06
Otras no clasificadas en funciones anteriores	\$0.00

<b>MONCLOVA</b>	
<b>Presupuesto de Egresos para el Ejercicio Fiscal 2025</b>	
<b>Clasificación por Tipo de Gasto</b>	
<b>Total</b>	<b>Importe</b>
	<b>\$903,880,164.24</b>
Gasto Corriente	\$589,535,164.24
Gasto de Capital	\$314,345,000.00

Amortización de la deuda y disminución de pasivos	\$0.00
Pensiones y Jubilaciones	\$0.00
Participaciones	\$0.00

MONCLOVA	
Presupuesto de Egresos para el Ejercicio Fiscal 2025	
Prioridades de Gasto	
E 01 Administración Municipal Eficiente - Monclova, Coahuila de Zaragoza	
E 02 Monclova Seguro	
E 03 Fondo de Aportaciones para el Fortalecimiento de los Municipios - Monclova, Coahuila de Zaragoza	
E 04 Fondo de Aportaciones para la Infraestructura Social Municipal - Monclova, Coahuila de Zaragoza	

LISTADO DE PROGRAMAS PRESUPUESTARIOS												
ENTIDAD PÚBLICA:						MONCLOVA						
EJERCICIO FISCAL:						2025						
N°	Programa Presupuestario	CP Tipología	Categorías Programáticas			Misión	Objetivo (s)	Meta (s)	Indicadores de Desempeño		Unidad (es) Responsable (s)	Presupuesto Aprobado
			Finalidad	Función	Subfunción							
1	E 01 Administración Municipal Eficiente - Monclova, Coahuila de Zaragoza	E	1 1 2	3 5 2	1 1 2	Cumplimiento pleno de las funciones y servicios públicos	Este programa tiene como objetivo lograr el cumplimiento pleno de las funciones y servicios públicos establecidos en el artículo 115 constitucional y demás normatividad aplicable.	100%	Indicadores estratégicos	Porcentaje de cumplimiento de las metas institucionales	Presidencia Cabildo Contraloría Municipal Obras Publicas Servicios Públicos Desarrollo Social Tesorería DIF Sindicatura Servicios Comunitarios Diversos Regidurías	\$559,695,751.78
2	E 02 Monclova Seguro	E	1	7	1	Seguridad pública municipal eficiente	Este programa contribuye a generar estabilidad y tranquilidad, con el fin de atraer inversiones y	Nivel del índice delictivo bajo	Indicadores estratégicos	Variación del índice delictivo en el municipio de un periodo a otro	Seguridad Pública	\$139,235,185.50
									Indicadores de gestión	Variación del índice delictivo en el municipio		

							generar espacios que disfruten todos los ciudadanos.			de un periodo a otro		
3	E 03 Fondo de Aportaciones para el Fortalecimiento de los Municipios - Monclova, Coahuila de Zaragoza	E	2	2	1	Finanzas públicas sanas	Este programa contribuye a promover las finanzas públicas sanas y sostenibles del municipio de Monclova, Coahuila de Zaragoza.	Balance presupuestario sostenible	Indicadores estratégicos	Balance presupuestario sostenible	Obras Públicas	\$179,538,050.82
									Indicadores de gestión	Incremento de ingresos propios de un periodo a otro		
4	E 04 Fondo de Aportaciones para la Infraestructura Social Municipal - Monclova, Coahuila de Zaragoza	E	2	2	1	Bienestar social municipal	Este programa contribuye a lograr el bienestar social e igualdad mediante la reducción de los rezagos en materia de servicios básicos en la vivienda, calidad y espacios de la vivienda e infraestructura social de la población que habita en las zonas de atención prioritaria de Monclova.	Reducción de la pobreza	Indicadores estratégicos	Índice de marginación urbana	Obras Públicas	\$25,413,178.14
									Indicadores de gestión	Índice de marginación urbana		
									Indicadores de gestión	Índice de marginación urbana		

							a, Coahuila de Zaragoza						
<b>Total General</b>												<b>\$903,880,164.24</b>	

MONCLOVA			
Análítico de plazas			
Plaza/puesto	Número de plazas	Remuneraciones	
		De	Hasta
ADMINISTRADOR	3	17,999.55	65,001.30
AGENTE DE TRÁNSITO	5	27,000.00	78,000.00
ALBAÑIL	3	13,771.47	38,986.73
ASESOR	6	16,875.00	130,000.00
ASISTENTE	45	7,177.28	70,200.00
AUDITOR	1	21,374.55	81,250.00
AUXILIAR	278	4,725.00	83,198.70
AUXILIAR ADMINISTRATIVO	60	6,750.00	143,001.30
AUXILIAR JURIDICO	3	18,000.00	52,000.00
AUXILIAR OPERATIVO	2	6,750.00	143,001.30
AYUDANTE	137	5,400.00	48,750.00
AYUDANTE DE ELECTRICISTA	5	13,741.86	38,902.31
BIBLIOTECARIO	7	6,750.00	45,498.70
BOMBERO	15	13,500.00	48,750.00
CABO	1	1,206.60	42,524.33
CABO DE CUADRILLA	2	1,206.60	42,524.33
CAJERO (A)	9	10,125.00	45,500.00
CHOFER ADMINISTRATIVO	1	10,195.00	61,723.85
CHOFER DE CARGA GENERAL	67	10,195.00	61,723.85
COCINERO	11	10,195.00	39,296.27
COMPRADOR (A)	5	17,999.55	65,001.30
CONTRALOR	1	81,450.23	235,300.65
COORDINADOR	126	13,500.00	143,000.00
DIRECTOR	16	31,725.23	226,851.30
ENFERMERO (A)	23	5,400.00	36,400.65
FONTANERO	1	13,306.87	37,662.14
GRUPOS ESPECIALES	16	31,499.55	90,998.70
INSPECTOR	32	3,375.00	19,500.00
INSTRUCTOR	18	6,750.00	58,500.00
INTENDENTE	91	3,375.00	49,399.35
INTERVENTOR FISCAL	4	10,349.78	83,198.70
JARDINERO	8	8,999.78	49,399.35
JEFE DE DEPARTAMENTO	35	13,500.00	146,250.00
JUEZ	2	17,999.55	64,999.35
MECÁNICO AUTOMOTRIZ	7	18,000.00	58,500.00
MECÁNICO MAQUINARIA PESADA	1	18,000.00	58,500.00
MEDICO	13	13,500.00	48,750.00
OFICIAL DE SEMAFOROS	2	10,592.78	39,000.00
OFICIAL ELECTRICISTA	13	13,808.13	51,513.05
OFICIAL MECANICO	2	27,000.00	78,000.00
OPERADOR	54	9,899.55	34,838.70
OPERADOR MAQUINARIA PESADA	15	11,475.00	54,600.00



PEÓN	35	5,805.00	29,899.35
POLICÍA	256	27,000.00	130,000.00
PRESIDENTE MUNICIPAL	1	72,400.00	217,200.60
PSICÓLOGO	8	13,500.00	51,998.70
REGIDOR	17	56,214.00	121,428.00
SECRETARIA	34	6,750.00	65,000.00
SECRETARIO DEL AYUNTAMIENTO	1	81,429.75	235,241.50
SÍNDICO	2	56,214.00	121,428.00
SOLDADOR	2	14,890.30	42,176.60
SUBDIRECTOR	2	33,750.00	227,500.00
SUPERVISOR	27	12,781.80	78,000.00
TECNICO	5	18,000.00	78,000.00
TESORERO	1	81,450.23	235,300.65
TOPÓGRAFO	4	8,999.78	58,500.00
TRANSITO	1	27,000.00	78,000.00
VELADOR	17	5,805.00	29,899.35
VERIFICADOR	10	11,249.55	32,498.70
VIGILANTE	1	5,805.00	29,899.35

UNIDADES ADMINISTRATIVAS	PRESUPUESTADO ASIGNADO
Presidencia	\$63,894,766.01
Cabildo	\$8,700,549.67
Contraloria Municipal	\$3,002,487.20
Seguridad Pública	\$139,235,185.50
Obras Publicas	\$301,653,214.81
Servicios Publicos	\$170,787,416.78
Desarrollo Social	\$17,478,890.22
Tesorería	\$110,906,922.68
DIF Municipal	\$21,931,843.22
Sindicatura	\$6,200,156.63
Servicios Comunitarios	\$13,576,162.63
Diversos	\$33,163,791.39
Regidurias	\$13,348,777.49
<b>TOTAL</b>	<b>\$903,880,164.24</b>







**Iniciativa de Presupuesto de Ingresos del Municipio de  
Monclova, Coahuila de Zaragoza para el Ejercicio Fiscal  
2025**

Con fundamento en el artículo 102, fracción V, numeral 2 del Código Municipal para el Estado de Coahuila de Zaragoza y demás relativos, se tiene a bien presentar:

**La Iniciativa de Presupuesto de Ingresos del Municipio de Monclova, Coahuila de Zaragoza para el Ejercicio Fiscal 2025**

**CAPÍTULO I  
DE LOS INGRESOS ESTIMADOS**

**Sección I  
Disposiciones Generales**

**Artículo 1.-** Los ingresos estimados previstos en la presente Iniciativa de Presupuesto de Ingresos del Municipio de Monclova, Coahuila de Zaragoza, importa la cantidad de \$903,880,164.24.

**Sección II  
Estimación de Ingresos Global**

**Artículo 2.-** A continuación, se presentan los montos considerados en forma global de ingresos para el Municipio y sus respectivas paramunicipales:

DESGLOSE DE MONTOS												
ENTIDAD PÚBLICA:						MONCLOVA						
EJERCICIO FISCAL:						2025						
#	Nombre de la Entidad	CRI										
		1	2	3	4	5	6	7	8	9	10	Total
1	MONCLOVA	\$156,868,165.82	\$0.00	\$0.00	\$113,412,078.53	\$4,750,038.75	\$1,647,271.49	\$2,166,576.05	\$607,753,027.86	\$17,283,005.75	\$0.00	\$903,880,164.24

1. Impuestos
2. Cuotas y Aportaciones de Seguridad Social
3. Contribuciones de Mejoras
4. Derechos
5. Productos
6. Aprovechamientos
7. Ingresos por Venta de Bienes, Prestación de Servicios y Otros Ingresos
8. Participaciones, Aportaciones, Convenios, Incentivos Derivados de la Colaboración Fiscal y Fondos Distintos de Aportaciones
9. Transferencias, Asignaciones, Subsidios y Subvenciones, y Pensiones y Jubilaciones
0. Ingresos Derivados de Financiamientos

**Sección III  
Estimación de Ingresos del Municipio**

**Artículo 3.-** Los ingresos estimados para el ejercicio 2025 con base en la Clasificación por Rubros de Ingresos se distribuyen de la siguiente manera:

CLASIFICACIÓN POR RUBROS DE INGRESOS	
ENTIDAD PÚBLICA:	MONCLOVA
EJERCICIO FISCAL:	2025
CRI	Ingresos Estimados
1 IMPUESTOS	\$156,868,165.82

<b>11</b>	<b>Impuestos Sobre los Ingresos</b>	<b>\$0.00</b>
111	Impuestos Sobre los Ingresos	\$0.00
<b>12</b>	<b>Impuestos Sobre el Patrimonio</b>	<b>\$151,926,075.41</b>
121	Impuesto Predial	\$111,818,805.15
122	Impuesto Sobre Adquisición de Inmuebles	\$40,107,270.26
123	Impuesto Sobre Plusvalía	\$0.00
<b>13</b>	<b>Impuestos Sobre la Producción, el Consumo y las Transacciones</b>	<b>\$0.00</b>
131	Impuestos Sobre la Producción, el Consumo y las Transacciones	\$0.00
<b>14</b>	<b>Impuestos al Comercio Exterior</b>	<b>\$0.00</b>
141	Impuestos al Comercio Exterior	\$0.00
<b>15</b>	<b>Impuestos Sobre Nóminas y Asimilables</b>	<b>\$0.00</b>
151	Impuestos Sobre Nóminas y Asimilables	\$0.00
<b>16</b>	<b>Impuestos Ecológicos</b>	<b>\$0.00</b>
161	Impuestos Ecológicos	\$0.00
<b>17</b>	<b>Accesorios de Impuestos</b>	<b>\$1,989,154.19</b>
171	Accesorios de Impuestos	\$1,989,154.19
<b>18</b>	<b>Otros Impuestos</b>	<b>\$2,952,936.23</b>
181	Impuesto Sobre el Ejercicio de Actividades Mercantiles	\$2,537,013.65
182	Impuesto Sobre Prestación de Servicios	\$0.00
183	Impuesto Sobre Espectáculos y Diversiones Públicas	\$415,922.58
184	Impuesto Sobre Enajenación de Bienes Muebles Usados	\$0.00
185	Impuesto Sobre Loterías, Rifas y Sorteos	\$0.00
186	Impuesto Sobre Uso de Suelo	\$0.00
187	Impuesto Para la Conservación del Pavimento	\$0.00
188	Otros	\$0.00
<b>19</b>	<b>Impuestos no Comprendidos en la Ley de Ingresos Vigente, Causados en Ejercicios Fiscales Anteriores Pendientes de Liquidación o Pago</b>	<b>\$0.00</b>
191	Impuesto Predial de Ejercicios Anteriores	\$0.00
192	Impuesto Sobre Adquisición de Inmuebles de Ejercicios Anteriores	\$0.00
<b>2</b>	<b>CUOTAS Y APORTACIONES DE SEGURIDAD SOCIAL</b>	<b>\$0.00</b>
<b>21</b>	<b>Aportaciones para Fondos de Vivienda</b>	<b>\$0.00</b>
211	Aportaciones para Fondos de Vivienda	\$0.00
<b>22</b>	<b>Cuotas para la Seguridad Social</b>	<b>\$0.00</b>
221	Cuotas para la Seguridad Social	\$0.00
<b>23</b>	<b>Cuotas de Ahorro para el Retiro</b>	<b>\$0.00</b>
231	Cuotas de Ahorro para el Retiro	\$0.00
<b>24</b>	<b>Otras Cuotas y Aportaciones para la Seguridad Social</b>	<b>\$0.00</b>
241	Otras Cuotas y Aportaciones para la Seguridad Social	\$0.00
<b>25</b>	<b>Accesorios de Cuotas y Aportaciones de Seguridad Social</b>	<b>\$0.00</b>
251	Accesorios de Cuotas y Aportaciones de Seguridad Social	\$0.00
<b>3</b>	<b>CONTRIBUCIONES DE MEJORAS</b>	<b>\$0.00</b>
<b>31</b>	<b>Contribuciones de Mejoras por Obras Públicas</b>	<b>\$0.00</b>
311	Contribución por Gasto	\$0.00
312	Contribución por Obra Pública	\$0.00
313	Contribución por Responsabilidad Objetiva	\$0.00
314	Contribución por Mantenimiento, Mejoramiento y Equipamiento del Cuerpo de Bomberos de los Municipios	\$0.00
315	Contribución por Mantenimiento y Conservación del Centro Histórico	\$0.00
316	Contribución por Otros Servicios Municipales	\$0.00
317	Contribución Gastos de Escrituración	\$0.00
318	Cateos Tribunales	\$0.00
319	Expedición de Certificados	\$0.00
<b>39</b>	<b>Contribuciones de Mejoras no Comprendidas en la Ley de Ingresos Vigente, Causadas en Ejercicios Fiscales Anteriores Pendientes de Liquidación o Pago</b>	<b>\$0.00</b>



391	Contribuciones de Mejoras no Comprendidas en la Ley de Ingresos Vigente, Causadas en Ejercicios Fiscales Anteriores Pendientes de Liquidación o Pago	\$0.00
<b>4</b>	<b>DERECHOS</b>	<b>\$113,412,078.53</b>
<b>41</b>	<b>Derechos por el Uso, Goce, Aprovechamiento o Explotación de Bienes de Dominio Público</b>	<b>\$649,649.63</b>
411	Servicios de Arrastre y Almacenaje	\$0.00
412	Provenientes de la Ocupación de las Vías Públicas	\$440,492.46
413	Provenientes del Uso de las Pensiones Municipales	\$0.00
414	Provenientes del Uso de Otros Bienes de Dominio Público	\$209,157.17
<b>43</b>	<b>Derechos por Prestación de Servicios</b>	<b>\$63,999,141.79</b>
431	Servicios de Agua Potable y Alcantarillado	\$0.00
432	Servicios de Rastrros	\$0.00
433	Servicios de Alumbrado Público	\$26,549,748.79
434	Servicios en Mercados	\$0.00
435	Servicios de Aseo Público	\$15,214,523.81
436	Servicios de Seguridad Pública	\$7,382,107.87
437	Servicios en Panteones	\$691,226.26
438	Servicios de Tránsito	\$6,715,623.05
439	Servicios de Previsión Social	\$5,941,398.45
4310	Servicios de Protección Civil	\$1,504,513.57
4311	Servicios de Saneamiento y Aguas Residuales	\$0.00
4312	Servicios en Materia de Educación y Cultura	\$0.00
4313	Otros Servicios	\$0.00
<b>44</b>	<b>Otros Derechos</b>	<b>\$48,763,287.12</b>
441	Expedición de Licencias para Construcción	\$4,189,130.50
442	Servicios por Alineación de Predios y Asignación de Números Oficiales	\$811,608.15
443	Expedición de Licencias para Fraccionamientos	\$1,392,696.90
444	Licencias para Establecimientos que Expendan Bebidas Alcohólicas	\$12,076,892.87
445	Expedición de Licencias para la Colocación y Uso de Anuncios y Carteles Publicitarios	\$2,903,546.62
446	Servicios Catastrales	\$7,854,151.19
447	Servicios por Certificaciones y Legalizaciones	\$18,789,050.52
448	Expedición de Licencias, Permisos, Autorizaciones y Servicios de Control Ambiental	\$746,210.37
449	Refrendo Anual	\$0.00
4410	Expedición de Constancias de no Antecedentes Penales	\$0.00
<b>45</b>	<b>Accesorios de Derechos</b>	<b>\$0.00</b>
451	Accesorios de Derechos	\$0.00
<b>49</b>	<b>Derechos no Comprendidos en la Ley de Ingresos Vigente, Causados en Ejercicios Fiscales Anteriores Pendientes de Liquidación o Pago</b>	<b>\$0.00</b>
491	Derechos no Comprendidos en la Ley de Ingresos Vigente, Causados en Ejercicios Fiscales Anteriores Pendientes de Liquidación o Pago	\$0.00
<b>5</b>	<b>PRODUCTOS</b>	<b>\$4,750,038.75</b>
<b>51</b>	<b>Productos</b>	<b>\$4,750,038.75</b>
511	Provenientes de la Venta o Arrendamiento de Lotes y Gavetas de los Panteones Municipales	\$746,726.87
512	Provenientes del Arrendamiento de Locales Ubicados en los Mercados Municipales	\$0.00
513	Otros Productos	\$4,003,311.89
<b>59</b>	<b>Productos no Comprendidos en la Ley de Ingresos Vigente, Causados en Ejercicios Fiscales Anteriores Pendientes de Liquidación o Pago</b>	<b>\$0.00</b>
591	Productos no Comprendidos en la Ley de Ingresos Vigente, Causados en Ejercicios Fiscales Anteriores Pendientes de Liquidación o Pago	\$0.00
<b>6</b>	<b>APROVECHAMIENTOS</b>	<b>\$1,647,271.49</b>
<b>61</b>	<b>Aprovechamientos</b>	<b>\$1,647,271.49</b>
611	Ingresos por Transferencia	\$0.00
612	Ingresos Derivados de Sanciones	\$1,647,271.49
613	Otros Aprovechamientos	\$0.00

614	Aprovechamientos por Retenciones no Aplicadas	\$0.00
615	Devoluciones de Impuestos Estatales y/o Federales	\$0.00
616	Faltas al Reglamento de Policía	\$0.00
617	Ingresos Extraordinarios	\$0.00
<b>62</b>	<b>Aprovechamientos Patrimoniales</b>	<b>\$0.00</b>
621	Aprovechamientos Patrimoniales	\$0.00
<b>63</b>	<b>Accesorios de Aprovechamientos</b>	<b>\$0.00</b>
631	Accesorios de Aprovechamientos	\$0.00
<b>69</b>	<b>Aprovechamientos no Comprendidos en la Ley de Ingresos Vigente, Causados en Ejercicios Fiscales Anteriores Pendientes de Liquidación o Pago</b>	<b>\$0.00</b>
691	Aprovechamientos no Comprendidos en la Ley de Ingresos Vigente, Causados en Ejercicios Fiscales Anteriores Pendientes de Liquidación o Pago	\$0.00
<b>7</b>	<b>INGRESOS POR VENTA DE BIENES, PRESTACIÓN DE SERVICIOS Y OTROS INGRESOS</b>	<b>\$2,166,576.05</b>
<b>71</b>	<b>Ingresos por Venta de Bienes y Prestación de Servicios de Instituciones Públicas de Seguridad Social</b>	<b>\$0.00</b>
711	Ingresos por Venta de Bienes y Prestación de Servicios de Instituciones Públicas de Seguridad Social	\$0.00
<b>72</b>	<b>Ingresos por Venta de Bienes y Prestación de Servicios de Empresas Productivas del Estado</b>	<b>\$0.00</b>
721	Ingresos por Venta de Bienes y Prestación de Servicios de Empresas Productivas del Estado	\$0.00
<b>73</b>	<b>Ingresos por Venta de Bienes y Prestación de Servicios de Entidades Paraestatales y Fideicomisos No Empresariales y No Financieros</b>	<b>\$0.00</b>
731	Ingresos por Venta de Bienes y Prestación de Servicios de Entidades Paraestatales y Fideicomisos No Empresariales y No Financieros	\$0.00
<b>74</b>	<b>Ingresos por Venta de Bienes y Prestación de Servicios de Entidades Paraestatales Empresariales No Financieras con Participación Estatal Mayoritaria</b>	<b>\$0.00</b>
741	Ingresos por Venta de Bienes y Prestación de Servicios de Entidades Paraestatales Empresariales No Financieras con Participación Estatal Mayoritaria	\$0.00
<b>75</b>	<b>Ingresos por Venta de Bienes y Prestación de Servicios de Entidades Paraestatales Empresariales Financieras Monetarias con Participación Estatal Mayoritaria</b>	<b>\$0.00</b>
751	Ingresos por Venta de Bienes y Prestación de Servicios de Entidades Paraestatales Empresariales Financieras Monetarias con Participación Estatal Mayoritaria	\$0.00
<b>76</b>	<b>Ingresos por Venta de Bienes y Prestación de Servicios de Entidades Paraestatales Empresariales Financieras No Monetarias con Participación Estatal Mayoritaria</b>	<b>\$0.00</b>
761	Ingresos por Venta de Bienes y Prestación de Servicios de Entidades Paraestatales Empresariales Financieras No Monetarias con Participación Estatal Mayoritaria	\$0.00
<b>77</b>	<b>Ingresos por Venta de Bienes y Prestación de Servicios de Fideicomisos Financieros Públicos con Participación Estatal Mayoritaria</b>	<b>\$0.00</b>
771	Ingresos por Venta de Bienes y Prestación de Servicios de Fideicomisos Financieros Públicos con Participación Estatal Mayoritaria	\$0.00
<b>78</b>	<b>Ingresos por Venta de Bienes y Prestación de Servicios de los Poderes Legislativo y Judicial, y de los Órganos Autónomos</b>	<b>\$0.00</b>
781	Ingresos por Venta de Bienes y Prestación de Servicios de los Poderes Legislativo y Judicial, y de los Órganos Autónomos	\$0.00
<b>79</b>	<b>Otros Ingresos</b>	<b>\$2,166,576.05</b>
791	Otros Ingresos	\$2,166,576.05
<b>8</b>	<b>PARTICIPACIONES, APORTACIONES, CONVENIOS, INCENTIVOS DERIVADOS DE LA COLABORACIÓN FISCAL Y FONDOS DISTINTOS DE APORTACIONES</b>	<b>\$607,753,027.85</b>
<b>81</b>	<b>Participaciones</b>	<b>\$391,565,718.07</b>
811	ISR Participable	\$36,083,374.25
812	Otras Participaciones	\$355,482,343.83
<b>82</b>	<b>Aportaciones</b>	<b>\$204,949,226.95</b>
821	FISM	\$25,413,176.14
822	FORTAMUN	\$179,536,050.82

<b>83</b>	<b>Convenios</b>	<b>\$11,238,082.83</b>
831	Convenios	\$11,238,082.83
<b>84</b>	<b>Incentivos Derivados de la Colaboración Fiscal</b>	<b>\$0.00</b>
841	Incentivos Derivados de la Colaboración Fiscal	\$0.00
<b>85</b>	<b>Fondos Distintos de Aportaciones</b>	<b>\$0.00</b>
851	Fondos Distintos de Aportaciones	\$0.00
<b>9</b>	<b>TRANSFERENCIAS, ASIGNACIONES, SUBSIDIOS Y SUBVENCIONES, Y PENSIONES Y JUBILACIONES</b>	<b>\$17,283,005.74</b>
<b>91</b>	<b>Transferencias y Asignaciones</b>	<b>\$0.00</b>
911	Transferencias y Asignaciones	\$0.00
<b>93</b>	<b>Subsidios y Subvenciones</b>	<b>\$17,283,005.74</b>
931	Otros Subsidios Federales	\$17,283,005.74
932	FORTASEG	\$0.00
<b>95</b>	<b>Pensiones y Jubilaciones</b>	<b>\$0.00</b>
951	Pensiones y Jubilaciones	\$0.00
<b>97</b>	<b>Transferencias del Fondo Mexicano del Petróleo para la Estabilización y el Desarrollo</b>	<b>\$0.00</b>
971	Transferencias del Fondo Mexicano del Petróleo para la Estabilización y el Desarrollo	\$0.00
<b>0</b>	<b>INGRESOS DERIVADOS DE FINANCIAMIENTOS</b>	<b>\$0.00</b>
<b>01</b>	<b>Endeudamiento Interno</b>	<b>\$0.00</b>
011	Deuda Pública Municipal	\$0.00
<b>02</b>	<b>Endeudamiento Externo</b>	<b>\$0.00</b>
021	Endeudamiento Externo	\$0.00
<b>03</b>	<b>Financiamiento Interno</b>	<b>\$0.00</b>
031	Financiamiento Interno	\$0.00
<b>Total General</b>		<b>\$903,880,164.24</b>

**Artículo 4.-** Los ingresos estimados para el ejercicio 2025 con base en la Clasificación por Fuentes de Financiamiento se distribuyen de la siguiente manera:

<b>CLASIFICACIÓN POR FUENTES DE FINANCIAMIENTO (INGRESOS)</b>		
<b>ENTIDAD PÚBLICA:</b>	<b>MONCLOVA</b>	
<b>EJERCICIO FISCAL:</b>	<b>2025</b>	
<b>CFF-Ingresos</b>	<b>Ingresos Estimados</b>	
<b>1</b>	<b>No Etiquetado (Libre disposición)</b>	<b>\$681,647,931.54</b>
11	Recursos Fiscales	\$0.00
12	Financiamientos Internos	\$0.00
13	Financiamientos Externos	\$0.00
14	Ingresos Propios	\$290,082,213.47
15	Recursos Federales	\$391,565,718.07
16	Recursos Estatales	\$0.00
17	Otros Recursos de Libre Disposición	\$0.00
<b>2</b>	<b>Etiquetado</b>	<b>\$222,232,232.70</b>
25	Recursos Federales	\$204,949,226.95
26	Recursos Estatales	\$0.00
27	Otros Recursos de Transferencias Federales Etiquetadas	\$17,283,005.74
<b>Total General</b>		<b>\$903,880,164.24</b>

**Artículo 5.-** Los ingresos estimados para el ejercicio 2025 con base en la Clasificación Económica se distribuyen de la siguiente manera:

CLASIFICACIÓN ECONÓMICA (INGRESOS)		
ENTIDAD PÚBLICA:		MONCLOVA
EJERCICIO FISCAL:		2025
CE-Ingresos		Ingresos Estimados
<b>1</b>	<b>INGRESOS</b>	<b>\$903,880,164.24</b>
<b>1.1</b>	<b>INGRESOS CORRIENTES</b>	<b>\$903,880,164.24</b>
<b>1.1.1</b>	<b>Impuestos</b>	<b>\$156,868,165.82</b>
1.1.1.1	Impuestos sobre el ingreso, las utilidades y las ganancias de capital	\$0.00
1.1.1.1.1	De personas físicas	\$0.00
1.1.1.1.2	De empresas y otras corporaciones (personas morales)	\$0.00
1.1.1.1.3	No clasificables	\$0.00
1.1.1.2	Impuestos sobre nómina y la fuerza de trabajo	\$0.00
1.1.1.3	Impuestos sobre la propiedad	\$111,818,805.15
1.1.1.4	Impuestos sobre los bienes y servicios	\$40,107,270.26
1.1.1.5	Impuestos sobre el comercio y las transacciones internacionales/comercio exterior	\$2,537,013.65
1.1.1.6	Impuestos ecológicos	\$415,922.58
1.1.1.7	Impuesto a los rendimientos petroleros	\$0.00
1.1.1.8	Otros impuestos	\$0.00
1.1.1.9	Accesorios	\$1,989,154.19
<b>1.1.2</b>	<b>Contribuciones a la Seguridad Social</b>	<b>\$0.00</b>
1.1.2.1	Contribuciones de los empleados	\$0.00
1.1.2.2	Contribuciones de los empleadores	\$0.00
1.1.2.3	Contribuciones de los trabajadores por cuenta propia o no empleados	\$0.00
1.1.2.4	Contribuciones no clasificables	\$0.00
<b>1.1.3</b>	<b>Contribuciones de Mejoras</b>	<b>\$0.00</b>
<b>1.1.4</b>	<b>Derechos y Productos y Aprovechamientos Corrientes</b>	<b>\$119,809,388.77</b>
1.1.4.1	Derechos no incluidos en otros conceptos	\$113,412,078.53
1.1.4.2	Productos corrientes no incluidos en otros conceptos	\$4,750,038.75
1.1.4.3	Aprovechamientos corrientes no incluidos en otros conceptos	\$1,647,271.49
<b>1.1.5</b>	<b>Rentas de la Propiedad</b>	<b>\$11,238,082.83</b>
1.1.5.1	Intereses	\$0.00
1.1.5.1.1	Internos	\$0.00
1.1.5.1.2	Externos	\$0.00
1.1.5.2	Dividendos y retiros de las cuasisociedades	\$0.00
1.1.5.3	Arrendamientos de tierras y terrenos	\$0.00
1.1.5.4	Otros	\$11,238,082.83
<b>1.1.6</b>	<b>Ventas de Bienes y Servicios de Entidades del Gobierno General/Ingreso de Explotación de Entidades Empresariales</b>	<b>\$0.00</b>
1.1.6.1	Ventas de establecimientos no de mercado	\$0.00
1.1.6.2	Ventas de establecimientos de mercado	\$0.00
1.1.6.3	Derechos administrativos	\$0.00
<b>1.1.7</b>	<b>Subsidios y Subvenciones Recibidos por Entidades Empresariales Públicas</b>	<b>\$0.00</b>
1.1.7.1	Subsidios y Subvenciones recibidos por entidades empresariales públicas no financieras	\$0.00
1.1.7.2	Subsidios y Subvenciones recibidos por entidades empresariales públicas financieras	\$0.00
<b>1.1.8</b>	<b>Transferencias, Asignaciones y Donativos Corrientes Recibidos</b>	<b>\$615,964,526.81</b>
1.1.8.1	Del sector privado	\$2,166,576.05
1.1.8.2	Del sector público	\$613,797,950.76
1.1.8.2.1	De la Federación	\$613,797,950.76

1.1.8.2.2	De Entidades Federativas	\$0.00
1.1.8.2.3	De Municipios	\$0.00
1.1.8.3	Del sector externo	\$0.00
1.1.8.3.1	De gobiernos extranjeros	\$0.00
1.1.8.3.2	De organismos internacionales	\$0.00
1.1.8.3.3	Del sector privado externo	\$0.00
<b>1.1.9</b>	<b>Participaciones</b>	<b>\$0.00</b>
<b>1.2</b>	<b>INGRESOS DE CAPITAL</b>	<b>\$0.00</b>
<b>1.2.1</b>	<b>Venta (Disposición) de Activos</b>	<b>\$0.00</b>
1.2.1.1	Venta de activos fijos	\$0.00
1.2.1.2	Venta de objetos de valor	\$0.00
1.2.1.3	Venta de activos no producidos	\$0.00
<b>1.2.2</b>	<b>Disminución de Existencias</b>	<b>\$0.00</b>
1.2.2.1	Materiales y suministros	\$0.00
1.2.2.2	Materias Primas	\$0.00
1.2.2.3	Trabajos en curso	\$0.00
1.2.2.4	Bienes terminados	\$0.00
1.2.2.5	Bienes para venta	\$0.00
1.2.2.6	Bienes en tránsito	\$0.00
1.2.2.7	Existencia de material de seguridad y defensa	\$0.00
<b>1.2.3</b>	<b>Incremento de la Depreciación, Amortización, Estimaciones y Provisiones Acumuladas</b>	<b>\$0.00</b>
1.2.3.1	Depreciación y amortización	\$0.00
1.2.3.2	Estimaciones por deterioro de inventarios	\$0.00
1.2.3.3	Otras estimaciones por pérdida o deterioro	\$0.00
1.2.3.4	Provisiones	\$0.00
<b>1.2.4</b>	<b>Transferencias, Asignaciones y Donativos de Capital Recibidos</b>	<b>\$0.00</b>
1.2.4.1	Del sector privado	\$0.00
1.2.4.2	Del sector público	\$0.00
1.2.4.2.1	De la Federación	\$0.00
1.2.4.2.2	De Entidades Federativas	\$0.00
1.2.4.2.3	De Municipios	\$0.00
1.2.4.3	Del sector externo	\$0.00
1.2.4.3.1	De gobiernos extranjeros	\$0.00
1.2.4.3.2	De organismos internacionales	\$0.00
1.2.4.3.3	Del sector privado externo	\$0.00
<b>1.2.5</b>	<b>Recuperación de Inversiones Financieras Realizadas con Fines De Política</b>	<b>\$0.00</b>
1.2.5.1	Venta de Acciones y participaciones de capital adquiridas con fines de política	\$0.00
1.2.5.2	Valores representativos de deuda adquiridos con fines de política	\$0.00
1.2.5.3	Venta de obligaciones negociables adquiridas con fines de política	\$0.00
1.2.5.4	Recuperación de préstamos realizados con fines de política	\$0.00
<b>3</b>	<b>FINANCIAMIENTO</b>	<b>\$0.00</b>
<b>3.1</b>	<b>FUENTES FINANCIERAS</b>	<b>\$0.00</b>
<b>3.1.1</b>	<b>Disminución de Activos Financieros</b>	<b>\$0.00</b>
<b>3.1.1.1</b>	<b>Disminución de Activos Financieros Corrientes (Circulantes)</b>	<b>\$0.00</b>
3.1.1.1.1	Disminución de caja y bancos (efectivos y equivalentes)	\$0.00
3.1.1.1.2	Disminución de inversiones financieras de corto plazo (derechos a recibir efectivo o equivalentes)	\$0.00
3.1.1.1.3	Disminución de cuentas por cobrar	\$0.00
3.1.1.1.4	Disminución de documentos por cobrar	\$0.00
3.1.1.1.5	Recuperación de préstamos otorgados de corto plazo	\$0.00
3.1.1.1.6	Disminución de otros activos financieros corrientes	\$0.00
<b>3.1.1.2</b>	<b>Disminución de Activos Financieros No Corrientes</b>	<b>\$0.00</b>
3.1.1.2.1	Recuperación de inversiones financieras de largo plazo con fines de liquidez	\$0.00

3.1.1.2.1.1	Venta de acciones y participaciones de capital	\$0.00
3.1.1.2.1.2	Venta de títulos y valores representativos de deuda	\$0.00
3.1.1.2.1.3	Venta de obligaciones negociables	\$0.00
3.1.1.2.1.4	Recuperación de préstamos	\$0.00
3.1.1.2.2	Disminución de otros activos financieros no corrientes	\$0.00
<b>3.1.2</b>	<b>Incremento de pasivos</b>	<b>\$0.00</b>
<b>3.1.2.1</b>	<b>Incremento de Pasivos Corrientes</b>	<b>\$0.00</b>
3.1.2.1.1	Incremento de cuentas por pagar	\$0.00
3.1.2.1.2	Incremento de documentos por pagar	\$0.00
3.1.2.1.3	Conversión de la deuda pública a largo plazo en porción circulante	\$0.00
3.1.2.1.3.1	Conversión de títulos y valores de largo plazo en corto plazo	\$0.00
3.1.2.1.3.1.1	Porción de corto plazo de títulos y valores de la deuda pública interna de L.P.	\$0.00
3.1.2.1.3.1.2	Porción de corto plazo de títulos y valores de la deuda pública externa de L.P.	\$0.00
3.1.2.1.3.2	Conversión de préstamos de largo plazo en corto plazo	\$0.00
3.1.2.1.3.2.1	Porción a corto plazo de préstamos de la deuda pública interna de L.P.	\$0.00
3.1.2.1.3.2.2	Porción a corto plazo de préstamos de la deuda pública externa de L.P.	\$0.00
3.1.2.1.4	Incremento de otros pasivos de corto plazo	\$0.00
<b>3.1.2.2</b>	<b>Incremento de Pasivos No Corrientes</b>	<b>\$0.00</b>
3.1.2.2.1	Incremento de cuentas por pagar a largo plazo	\$0.00
3.1.2.2.2	Incremento de documentos por pagar a largo plazo	\$0.00
3.1.2.2.3	Colocación de títulos y valores a largo plazo	\$0.00
3.1.2.2.3.1	Colocación de títulos y valores de la deuda pública interna	\$0.00
3.1.2.2.3.2	Colocación de títulos y valores de la deuda pública externa	\$0.00
3.1.2.2.4	Obtención de préstamos de la deuda pública a largo plazo	\$0.00
3.1.2.2.4.1	Obtención de préstamos internos	\$0.00
3.1.2.2.4.2	Obtención de préstamos externos	\$0.00
3.1.2.2.5	Incremento de otros pasivos de largo plazo	\$0.00
<b>3.1.3</b>	<b>Incremento del Patrimonio</b>	<b>\$0.00</b>
<b>Total General</b>		<b>\$903,880,164.24</b>

**Sección IV  
Disciplina Financiera**

**Artículo 6.-** Los objetivos, estrategias y metas de los ingresos para el Ejercicio Fiscal 2025, se presentan a continuación:

<b>OBJETIVOS ANUALES, ESTRATEGIAS Y METAS</b>	
<b>ENTIDAD PÚBLICA:</b>	<b>MONCLOVA</b>
<b>EJERCICIO FISCAL:</b>	<b>2025</b>
<b>Objetivos Anuales</b>	
<ol style="list-style-type: none"> <li>Fortalecer la recaudación para garantizar la disponibilidad permanente de recursos, para consolidar los programas y proyectos consignados en el desarrollo del municipio.</li> <li>Recaudar, vigilar y administrar las contribuciones y toda clase de ingresos municipales, conforme a la ley y de más ordenamientos aplicables.</li> </ol>	
<b>Estrategias</b>	
<ol style="list-style-type: none"> <li>Mejorar la eficiencia de la Administración municipal mediante la atención, orientación y asistencia a los contribuyentes que les permita cumplir con sus obligaciones fiscales de manera oportuna y espontánea.</li> <li>Llevar a cabo en su totalidad el Procedimiento Administrativo de Ejecución para una mayor recuperación de los créditos fiscales.</li> <li>Otorgar estímulos fiscales para incentivar la economía local, que permita además motivar el cumplimiento de las obligaciones fiscales.</li> </ol>	
<b>Metas</b>	
<ol style="list-style-type: none"> <li>Recaudar el ingreso propio presupuestado.</li> <li>Incrementar los registros en nuestros padrones recaudatorios.</li> <li>Impulsar los procesos tecnológicos de los servidores públicos de las áreas de recaudación con el fin de brindar un mejor servicio a la ciudadanía.</li> </ol>	

Lo anterior, se acompaña de parámetros cuantificables e indicadores de desempeño. Lo que es congruente con el Plan Municipal de Desarrollo y los programas derivados del mismo. Esto se comprueba mediante una alineación de los programas presupuestarios con los objetivos y metas del Plan Municipal de Desarrollo y de los Programas Sectoriales y/o Especiales.

**Artículo 7.-** A continuación, se presentan los riesgos relevantes y propuestas de acción para enfrentarlos del ejercicio fiscal 2025, cabe señalar que no se cuenta con montos de deuda contingente, en términos del artículo 18, fracción II de la Ley de Disciplina Financiera de las Entidades Federativas y los Municipios:

<b>DESCRIPCIÓN DE RIESGOS RELEVANTES Y PROPUESTAS DE ACCIÓN PARA ENFRENTARLOS</b>	
<b>ENTIDAD PÚBLICA:</b>	<b>MONCLOVA</b>
<b>EJERCICIO FISCAL:</b>	<b>2025</b>
<b>Riesgos</b>	<b>Propuestas de Acción para Enfrentarlos</b>
1.- Caída en las participaciones o en las aportaciones federales	Administrar los recursos con base en los principios de austeridad, eficiencia, eficacia y disciplina financiera.
2. El incumplimiento normativo en tiempo y forma en materia gubernamental y fiscal.	Generar cartas compromiso de las áreas involucradas y fortalecer los controles internos.
3. La falta de comunicación como parte importante para la consecución de los objetivos institucionales.	Implementar medios electrónicos de comunicación e instruir constantemente en su uso.

**Artículo 8.-** Las proyecciones de ingresos para el Ejercicio Fiscal 2025 y ejercicios posteriores, se presentan a continuación:

<b>PROYECCIONES DE INGRESOS - LDF</b>	
<b>(PESOS)</b>	
<b>(CIFRAS NOMINALES)</b>	
<b>ENTIDAD PÚBLICA:</b>	<b>MONCLOVA</b>

EJERCICIO FISCAL:		2025			
Concepto	2025	2026	2027	2028	
	(de Iniciativa de Ley)				
<b>1. Ingresos de Libre Disposición (1=A+B+C+D+E+F+G+H+I+J+K+L)</b>	<b>\$681,647,931.54</b>	<b>\$715,730,328.12</b>	<b>\$751,516,844.53</b>	<b>\$789,092,686.75</b>	
A. Impuestos	\$156,868,165.82	\$164,711,574.12	\$172,947,152.82	\$181,594,510.46	
B. Cuotas y Aportaciones de Seguridad Social	\$0.00	\$0.00	\$0.00	\$0.00	
C. Contribuciones de Mejoras	\$0.00	\$0.00	\$0.00	\$0.00	
D. Derechos	\$113,412,078.53	\$119,082,682.46	\$125,036,816.58	\$131,288,657.41	
E. Productos	\$4,750,038.75	\$4,987,540.69	\$5,236,917.72	\$5,498,763.61	
F. Aprovechamientos	\$1,647,271.49	\$1,729,635.06	\$1,816,116.81	\$1,906,922.65	
G. Ingresos por Venta de Bienes, Prestación de Servicios y Otros Ingresos	\$2,166,576.05	\$2,274,904.85	\$2,388,650.10	\$2,508,082.60	
H. Participaciones	\$391,565,718.07	\$411,144,003.98	\$431,701,204.17	\$453,286,264.38	
I. Incentivos Derivados de la Colaboración Fiscal	\$0.00	\$0.00	\$0.00	\$0.00	
J. Transferencias	\$0.00	\$0.00	\$0.00	\$0.00	
K. Convenios	\$11,238,082.83	\$11,799,986.97	\$12,389,986.32	\$13,009,485.63	
L. Otros Ingresos de Libre Disposición	\$0.00	\$0.00	\$0.00	\$0.00	
<b>2. Transferencias Federales Etiquetadas (2=A+B+C+D+E)</b>	<b>\$222,232,232.70</b>	<b>\$233,343,844.34</b>	<b>\$245,011,036.55</b>	<b>\$257,261,588.38</b>	
A. Aportaciones	\$204,949,226.95	\$215,196,688.30	\$225,956,522.72	\$237,254,348.85	
B. Convenios	\$0.00	\$0.00	\$0.00	\$0.00	
C. Fondos Distintos de Aportaciones	\$0.00	\$0.00	\$0.00	\$0.00	
D. Transferencias, Subsidios y Subvenciones, y Pensiones y Jubilaciones	\$17,283,005.74	\$18,147,156.02	\$19,054,513.82	\$20,007,239.51	
E. Otras Transferencias Federales Etiquetadas	\$0.00	\$0.00	\$0.00	\$0.00	
<b>3. Ingresos Derivados de Financiamientos (3=A)</b>	<b>\$0.00</b>	<b>\$0.00</b>	<b>\$0.00</b>	<b>\$0.00</b>	
A. Ingresos Derivados de Financiamientos	\$0.00	\$0.00	\$0.00	\$0.00	
<b>4. Total de Ingresos Proyectados (4=1+2+3)</b>	<b>\$903,880,164.24</b>	<b>\$949,074,172.46</b>	<b>\$996,527,881.08</b>	<b>\$1,046,354,275.13</b>	
<b>Datos Informativos</b>	<b>0</b>	<b>0</b>	<b>0</b>	<b>0</b>	
1. Ingresos Derivados de Financiamientos con Fuente de Pago de Recursos de Libre Disposición	\$0.00	\$0.00	\$0.00	\$0.00	
2. Ingresos derivados de Financiamientos con Fuente de Pago de Transferencias Federales Etiquetadas	\$0.00	\$0.00	\$0.00	\$0.00	
<b>3. Ingresos Derivados de Financiamiento (3 = 1 + 2)</b>	<b>\$0.00</b>	<b>\$0.00</b>	<b>\$0.00</b>	<b>\$0.00</b>	

**Artículo 9.-** Los resultados de ingresos del ejercicio fiscal 2024 y ejercicios anteriores, se presentan a continuación:

RESULTADOS DE INGRESOS - LDF				
(PESOS)				
ENTIDAD PÚBLICA:	MONCLOVA			
EJERCICIO FISCAL:	2025			
Concepto	2021	2022	2023	2024
<b>1. Ingresos de Libre Disposición (1=A+B+C+D+E+F+G+H+I+J+K+L)</b>	<b>\$524,381,080.09</b>	<b>\$598,066,946.72</b>	<b>\$627,970,294.06</b>	<b>\$643,064,086.36</b>
A. Impuestos	\$105,370,784.68	\$145,658,807.88	\$152,941,748.27	\$147,988,835.68
B. Cuotas y Aportaciones de Seguridad Social	\$0.00	\$0.00	\$0.00	\$0.00
C. Contribuciones de Mejoras	\$0.00	\$0.00	\$0.00	\$0.00
D. Derechos	\$86,995,156.63	\$77,045,375.89	\$80,897,644.68	\$106,992,526.91
E. Productos	\$2,252,789.99	\$11,683,599.67	\$12,267,779.65	\$4,481,168.63
F. Aprovechamientos	\$1,572,707.96	\$2,361,931.70	\$2,480,028.29	\$1,554,029.70
G. Ingresos por Venta de Bienes, Prestación de Servicios y Otros Ingresos	\$0.00	\$1,853,913.53	\$1,946,609.21	\$2,043,939.67
H. Participaciones	\$316,957,374.61	\$335,058,159.48	\$351,811,067.45	\$369,401,620.82



I. Incentivos Derivados de la Colaboración Fiscal	\$0.00	\$0.00	\$0.00	\$0.00
J. Transferencias	\$11,232,266.22	\$14,788,863.85	\$15,528,307.04	\$0.00
K. Convenios	\$0.00	\$9,616,294.72	\$10,097,109.46	\$10,601,964.93
L. Otros Ingresos de Libre Disposición	\$0.00	\$0.00	\$0.00	\$0.00
<b>2. Transferencias Federales Etiquetadas (2=A+B+C+D+E)</b>	<b>\$178,437,167.92</b>	<b>\$175,372,632.49</b>	<b>\$184,141,264.11</b>	<b>\$209,653,049.72</b>
A. Aportaciones	\$178,437,167.92	\$175,372,632.49	\$184,141,264.11	\$193,348,327.32
B. Convenios	\$0.00	\$0.00	\$0.00	\$0.00
C. Fondos Distintos de Aportaciones	\$0.00	\$0.00	\$0.00	\$0.00
D. Transferencias, Subsidios y Subvenciones, y Pensiones y Jubilaciones	\$0.00	\$0.00	\$0.00	\$16,304,722.39
E. Otras Transferencias Federales Etiquetadas	\$0.00	\$0.00	\$0.00	\$0.00
<b>3. Ingresos Derivados de Financiamientos (3=A)</b>	<b>\$0.00</b>	<b>\$0.00</b>	<b>\$0.00</b>	<b>\$0.00</b>
A. Ingresos Derivados de Financiamientos	\$0.00	\$0.00	\$0.00	\$0.00
<b>4. Total de Resultados de Ingresos (4=1+2+3)</b>	<b>\$702,818,248.01</b>	<b>\$773,439,579.21</b>	<b>\$812,111,558.17</b>	<b>\$852,717,136.08</b>
<b>Datos Informativos</b>			0	0
1. Ingresos Derivados de Financiamientos con Fuente de Pago de Recursos de Libre Disposición	\$0.00	\$0.00	\$0.00	\$0.00
2. Ingresos derivados de Financiamientos con Fuente de Pago de Transferencias Federales Etiquetadas	\$0.00	\$0.00	\$0.00	\$0.00
<b>3. Ingresos Derivados de Financiamiento (3 = 1 + 2)</b>	<b>\$0.00</b>	<b>\$0.00</b>	<b>\$0.00</b>	<b>\$0.00</b>

Artículo 10.- El techo de financiamiento neto para el ejercicio fiscal 2025 se presenta a continuación:

Calificación del Sistema de Alertas al cierre de la Cuenta Pública 2023 para la Entidad			
Calificación del Sistema de Alertas al cierre de la Cuenta Pública 2023 para la Entidad	Verde (Sostenible)	Amarillo (En observación)	
Techo de financiamiento de los Ingresos de Libre Disposición	15%	5%	0%
Ingresos de Libre Disposición (monto presupuestado)	\$ 681,647,931.54		
<b>Multiplicación del techo de financiamiento por los ILD = Techo de Financiamiento para la Entidad</b>	<b>\$102,247,189.73</b>		

Formato Financiamiento Neto	
Concepto	Propuesto
<b>Financiamiento Neto*</b>	<b>\$903,880,164.24</b>
Financiamiento Neto con Fuente de Pago de Ingresos de Libre Disposición	\$681,647,931.54
Financiamiento Neto con Fuente de Pago de Transferencias Federales Etiquetadas	\$222,232,232.70
*Se deberá desglosar la fuente de pago por Ingresos de Libre Disposición o Transferencias Etiquetadas, según sea el caso.	

**TRANSITORIOS**

**ARTÍCULO PRIMERO.-** La Iniciativa de Ley de Ingresos deberá ser presentada al Congreso del Estado de Coahuila para su revisión y aprobación a más tardar el 15 de octubre del año 2024.

**ARTÍCULO SEGUNDO.-** La Ley de Ingresos aprobada empezará a regir a partir del 01 de enero del año 2025.

**ARTÍCULO TERCERO.-** La Ley de Ingresos aprobada se publicará en las respectivas páginas de internet.

**ARTÍCULO CUARTO.-** El municipio elaborará y difundirá a más tardar el 31 de enero de 2025, en su respectiva página de Internet el Calendario de Ingresos base mensual con los datos contenidos en la presente Iniciativa, en el formato establecido por el Consejo Nacional de Armonización Contable mediante la Norma para establecer la estructura del Calendario de Ingresos base mensual.

**ARTÍCULO QUINTO.-** El municipio elaborará y difundirá a más tardar el 31 de enero de 2025, en su respectiva página de Internet la información adicional a la iniciativa de la Ley de Ingresos con los datos contenidos en la presente Iniciativa, en el formato establecido por el Consejo Nacional de Armonización Contable mediante la Norma para armonizar la presentación de la información adicional a la iniciativa de la Ley de Ingresos.

**ARTÍCULO SEXTO.-** La información relativa a la evaluación más reciente del desempeño de los programas y políticas públicas se incluirá junto con la presentación de esta Iniciativa.

**ARTÍCULO SÉPTIMO.-** Los anexos forman parte integrante de esta Iniciativa.

Dado en el Ayuntamiento del Municipio de Monclova, Coahuila, a los 28 días del mes de agosto del año 2024.



**Dr. Mario Alberto Davila Delgado**  
**Presidente Municipal.**



**Lic. Rene Arturo Flores Sotelo**  
**Tesorero Municipal.**



**Formato para la Difusión de los Resultados de las Evaluaciones**

1. DESCRIPCIÓN DE LA EVALUACIÓN																										
1.1 Nombre de la evaluación: Evaluación de Consistencia y Resultados del Fondo de Aportaciones para el Fortalecimiento de los Municipios y de las Demarcaciones Territoriales del Distrito Federal (FORTAMUN), del Gobierno Municipal de Monclova, Coahuila de Zaragoza.																										
1.2 Fecha de inicio de la evaluación (dd/mm/aaaa): 10/07/2023																										
1.3 Fecha de término de la evaluación (dd/mm/aaaa): 15/12/2023																										
1.4 Nombre de la persona responsable de darle seguimiento a la evaluación y nombre de la unidad administrativa a la que pertenece:																										
Nombre: Lic. Rene Arturo Flores Sotelo	Dependencia: Tesorería Municipal  Unidad Administrativa: Tesorería Municipal																									
1.5 Objetivo general de la evaluación: Evaluar la consistencia y orientación a resultados del FORTAMUN ejercido por el Gobierno Municipal de Monclova, Coahuila de Zaragoza, correspondiente al ejercicio fiscal 2022, con la finalidad de proveer información que retroalimente su diseño, gestión y resultados.																										
1.6 Objetivos específicos de la evaluación:																										
<ul style="list-style-type: none"> <li>Analizar la lógica y congruencia en el diseño del programa, su vinculación con la planeación sectorial y nacional, la consistencia entre el diseño y la normatividad aplicable, así como las posibles complementariedades y/o coincidencias con otros programas federales;</li> </ul>																										
<p style="text-align: center;"><b>ESTRUCTURA DE LA MIR</b></p> <table border="1" style="margin-left: auto; margin-right: auto;"> <thead> <tr> <th></th> <th>Objetivos</th> <th>Indicadores</th> <th>Métodos de verificación</th> <th>Supuestos</th> </tr> </thead> <tbody> <tr> <td>Fin</td> <td></td> <td></td> <td></td> <td></td> </tr> <tr> <td>Propósito</td> <td></td> <td></td> <td></td> <td></td> </tr> <tr> <td>Componentes</td> <td></td> <td></td> <td></td> <td></td> </tr> <tr> <td>Actividades</td> <td></td> <td></td> <td></td> <td></td> </tr> </tbody> </table>			Objetivos	Indicadores	Métodos de verificación	Supuestos	Fin					Propósito					Componentes					Actividades				
	Objetivos	Indicadores	Métodos de verificación	Supuestos																						
Fin																										
Propósito																										
Componentes																										
Actividades																										
<ul style="list-style-type: none"> <li>Identificar si el programa cuenta con instrumentos de planeación y orientación hacia resultados;</li> </ul>																										



### Formato para la Difusión de los Resultados de las Evaluaciones

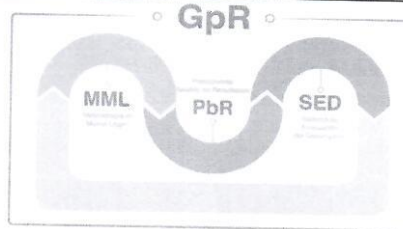

- Examinar si el programa ha definido una estrategia de cobertura de mediano y de largo plazo y los avances presentados en el ejercicio fiscal evaluado;

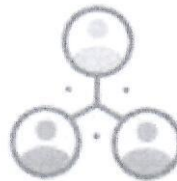

- Analizar los principales procesos establecidos en las Reglas de Operación del Programa y/o en la normatividad y legislación aplicable; así como los sistemas de información con los que cuenta el programa y sus mecanismos de rendición de cuentas;

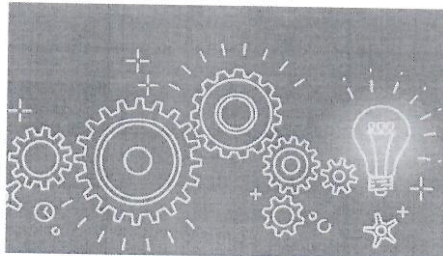

- Identificar si el programa cuenta con instrumentos que le permitan recabar información para medir el grado de satisfacción de los beneficiarios del programa y sus resultados, y



**Formato para la Difusión de los Resultados de las Evaluaciones**

• Examinar los resultados del programa respecto a la atención del problema para el que fue creado.

**CREACIÓN DE VALOR PÚBLICO**

1.7 Metodología utilizada en la evaluación: Los Términos de Referencia (TdR) de la Evaluación de Consistencia y Resultados, emitidos por el Consejo Nacional de Evaluación de la Política de Desarrollo Social (CONEVAL).
Instrumentos de recolección de información:
Cuestionarios_ Entrevistas_X_ Formatos_X_ Otros_X_ Especifique: Sistema de Recursos Federales Transferidos / Consultas de datos oficiales
Descripción de las técnicas y modelos utilizados:
<ol style="list-style-type: none"> <li>1. Recolección de información: Fase que consideró los procesos inherentes a recabar la información pertinente y necesaria para el análisis sistemático realizado.</li> <li>2. Mesas de trabajo y entrevistas: Fase en la que se realizaron reuniones de trabajo con los servidores públicos que participan en el proceso de planeación, programación, presupuestación, ejercicio, seguimiento, control, evaluación y rendición de cuentas de los recursos transferidos al Gobierno Municipal de Monclova, Coahuila de Zaragoza a través del FORTAMUN.</li> <li>3. Análisis de gabinete: Fase que contempló todos los procesos y procedimientos de análisis minucioso, así como la conformación de los documentos bases para la obtención de resultados y aspectos susceptibles de mejora derivados de la evaluación.</li> </ol>



#### **Formato para la Difusión de los Resultados de las Evaluaciones**

4. Avances y retroalimentación: Fase orientada a la revisión de los resultados en conjunto con los involucrados en el proceso de evaluación que permitió comparar y retroalimentar el análisis realizado.
5. Revisión de la evaluación: Fase de análisis de los avances de la evaluación, mediante los cuales se vigiló el rigor técnico de la evaluación.
6. Productos finales: Fase en la que se conformó el informe final de la evaluación, el resumen ejecutivo y el presente formato para la difusión de los resultados de la evaluación, mismos que fueron entregados al Gobierno Municipal de Monclova, Coahuila de Zaragoza.



**Formato para la Difusión de los Resultados de las Evaluaciones**

<b>2. PRINCIPALES HALLAZGOS DE LA EVALUACIÓN</b>
<p>2.1 Describir los hallazgos más relevantes de la evaluación:</p> <p>Se recomienda al Gobierno Municipal de Monclova, Coahuila de Zaragoza, cargar la información del programa al Sistema de Contabilidad Gubernamental en el módulo de PbR – SED diseñado para tales fines.</p> <p>Se recomienda al Gobierno Municipal de Monclova, Coahuila de Zaragoza, reportar la información de las evaluaciones de los fondos federales en el Sistema de Recursos Federales Transferidos</p> <p>Se recomienda al Gobierno Municipal de Monclova, Coahuila de Zaragoza, crear los programas presupuestarios municipales vinculados a la matriz de indicadores para resultados del programa presupuestario FORTAMUN.</p>
<p>2.2 Señalar cuáles son las principales Fortalezas, Oportunidades, Debilidades y Amenazas (FODA), de acuerdo con los temas del programa, estrategia o instituciones.</p>
<p>2.2.1 Fortalezas: Avances razonables en las metas del programa, reportadas en el Sistema de Recursos Federales Transferidos (10.52321, 93.83073, .93831, 100, 100) / Adecuada transparencia y rendición de cuentas de los indicadores del FORTAMUN a través de los componentes del Sistema de Recursos Federales Transferidos.</p>
<p>2.2.2 Oportunidades: Ajustar las metas a alcanzar durante los periodos subsecuentes.</p>
<p>2.2.3 Debilidades: Aún no se cuenta con la implementación total del software para cargar la información de la metodología de marco lógico de los programas presupuestarios y de los avances físicos de los indicadores de la Matriz de Indicadores para Resultados / Falta reportar las evaluaciones de los fondos federales en el Sistema de Recursos Federales Transferidos / Falta de desarrollo de Programas presupuestarios municipales.</p>
<p>2.2.4 Amenazas: Posibles cambios sustantivos en los programas presupuestarios derivado de los cambios de administración con lo cual posiblemente se pierda continuidad de los programas.</p>

**Formato para la Difusión de los Resultados de las Evaluaciones**

<b>3. CONCLUSIONES Y RECOMENDACIONES DE LA EVALUACIÓN</b>
<p>3.1 Describir brevemente las conclusiones de la evaluación:</p> <p>Se concluyó que los avances físicos y financieros de los indicadores estratégicos y de gestión del FORTAMUN fueron documentados en su mayoría a través de los componentes del Sistema de Recursos Federales Transferidos.</p> <p>La documentación e información que sustenta los valores de los indicadores reportados en el Sistema de Recursos Federales Transferidos es suficiente y corresponde con los valores reportados.</p> <p>El Gobierno Municipal de Monclova, Coahuila de Zaragoza cuenta con mecanismos de transparencia y rendición de cuentas e información para monitorear el desempeño del FORTAMUN.</p> <p>Sin embargo, debido a las áreas de mejora detectadas, se recomienda atender los aspectos susceptibles de mejora derivados de la presente evaluación.</p>
<p>3.2 Describir las recomendaciones de acuerdo con su relevancia:</p> <p>Se recomienda al Gobierno Municipal de Monclova, Coahuila de Zaragoza, cargar la información del programa al Sistema de Contabilidad Gubernamental en el módulo de PbR – SED diseñado para tales fines.</p> <p>Se recomienda al Gobierno Municipal de Monclova, Coahuila de Zaragoza, reportar la información de las evaluaciones de los fondos federales en el Sistema de Recursos Federales Transferidos</p> <p>Se recomienda al Gobierno Municipal de Monclova, Coahuila de Zaragoza, crear los programas presupuestarios municipales vinculados a la matriz de indicadores para resultados del programa presupuestario FORTAMUN.</p>





**Formato para la Difusión de los Resultados de las Evaluaciones**

<b>4. DATOS DE LA INSTANCIA EVALUADORA</b>
4.1 Nombre del coordinador de la evaluación: Luis Alejandro Flores Espinoza
4.2 Cargo: Coordinador de la evaluación
4.3 Institución a la que pertenece: Gestión Pública y Gestión Empresarial LAFE, SAS de CV
4.4 Principales colaboradores: Luis Alejandro Flores Espinoza
4.5 Correo electrónico del coordinador de la evaluación: <a href="mailto:alejandروفlores@gestionpublicaempresarial.com.mx">alejandروفlores@gestionpublicaempresarial.com.mx</a>
4.6 Teléfono (con clave lada): 844 378 0674



**Formato para la Difusión de los Resultados de las Evaluaciones**

<b>5. IDENTIFICACIÓN DEL (LOS) PROGRAMA(S)</b>	
5.1 Nombre del (los) programa(s) evaluado(s): Fondo de Aportaciones para el Fortalecimiento de los Municipios y de las Demarcaciones Territoriales del Distrito Federal	
5.2 Siglas: FORTAMUN	
5.3 Ente público coordinador del (los) programa(s): Gobierno del Municipio de Monclova	
5.4 Poder público al que pertenece(n) el(los) programa(s):	
Poder Ejecutivo <input checked="" type="checkbox"/> Poder Legislativo <input type="checkbox"/> Poder Judicial <input type="checkbox"/> Ente Autónomo <input type="checkbox"/>	
5.5 Ámbito gubernamental al que pertenece(n) el(los) programa(s):	
Federal <input type="checkbox"/> Estatal <input type="checkbox"/> Local <input checked="" type="checkbox"/>	
5.6 Nombre de la(s) unidad(es) administrativa(s) y de (los) titular(es) a cargo del (los) programa(s):	
5.6.1 Nombre (s) de la(s) unidad(es) administrativa (s) a cargo de (los) programa(s):	
Tesorería Municipal	
5.6.2 Nombre (s) de la (s) unidad(es) administrativa(s) a cargo de (los) programa(s) (nombre completo, correo electrónico y teléfono con clave lada):	
Lic. Rene Arturo Flores Sotelo	Unidad Administrativa: Tesorería Municipal



**Formato para la Difusión de los Resultados de las Evaluaciones**

<b>6. DATOS DE CONTRATACIÓN DE LA EVALUACIÓN</b>
6.1 Tipo de contratación:
6.1.1 Adjudicación directa <input checked="" type="checkbox"/> 6.1.2 Invitación a tres <input type="checkbox"/> 6.1.3 Licitación Pública Nacional <input type="checkbox"/> 6.1.4 Licitación Pública Internacional <input type="checkbox"/> 6.1.5 Otro: (Señalar) <input type="checkbox"/>
6.2 Unidad administrativa responsable de contratar la evaluación: Tesorería Municipal
6.3: Costo de la evaluación: \$160,000.00
6.4 Fuente de Financiamiento: Recursos Propios



**Formato para la Difusión de los Resultados de las Evaluaciones**

<b>7. DIFUSIÓN DE LA EVALUACIÓN</b>
7.1 Difusión en internet de la evaluación: <a href="https://sitio.monclova.gob.mx/">https://sitio.monclova.gob.mx/</a>
7.2 Difusión en internet del formato: <a href="https://sitio.monclova.gob.mx/">https://sitio.monclova.gob.mx/</a>

**ATENTAMENTE**

**MGP LUIS ALEJANDRO FLORES ESPINOZA**

## PRESUPUESTO CIUDADANO 2024

### MUNICIPIO DE MONCLOVA, COAHUILA DE ZARAGOZA.



### ¿Qué es el Presupuesto Ciudadano?

El Presupuesto Ciudadano es un instrumento mediante el cual los gobiernos dan a conocer a la ciudadanía en general de manera clara, sencilla y transparente cómo, cuánto y en qué se gastan los recursos públicos, así como el origen de los mismos. Permite conocer la importancia de la Ley de Ingresos y el Presupuesto de Egresos; identificar los ejes prioritarios de los gobiernos; y destacar el gasto a rubros relevantes y sensibles de la población.

Con el Presupuesto Ciudadano se invita a la ciudadanía a involucrarse, informarse y dar seguimiento al ejercicio de los recursos públicos, convirtiéndose en una herramienta de fácil acceso que coadyuve a exigir mayor transparencia y rendición de cuentas en las finanzas públicas.



## ¿Qué es la Ley de Ingresos y cuál es su importancia?

Es un documento en el cual se consignan las cantidades monetarias de los ingresos municipales correspondientes a un ejercicio fiscal, identificándolos por rubro; es de gran importancia, ya que ofrece información valiosa del presupuesto de ingresos, indicando las contribuciones y el ingreso estimado de cada una de ellas, así como los demás ingresos que espera recibir el municipio e incorporar las partidas que cada municipio estime como fuente de ingresos para cada ejercicio fiscal

En la Ley de Ingresos se establecen las cuotas, tasas o tarifas de las fuentes de ingresos que se percibirán en cada ejercicio fiscal. Asimismo, establece los montos aplicables por concepto de multas por infracciones cometidas a disposiciones fiscales municipales.

Además de ser una importante herramienta de transparencia y rendición de cuentas.



## ¿Qué es el Presupuesto de Egresos?

Son los recursos que el Gobierno planea gastar durante el año, los cuales satisfacen las demandas y necesidades de la población.

Este documento es aprobado por el ayuntamiento a iniciativa del Presidente Municipal, para cubrir durante el ejercicio fiscal, las actividades, obras y servicios previstos en los programas y planes de desarrollo de la Administración Pública Municipal.

También genera un valor público en las acciones gubernamentales, y somos nosotros como ciudadanos quienes las calificamos en cuanto a los beneficios y prioridades que se obtienen.



## ¿Cuál es la importancia del Presupuesto de Egresos ?

La elaboración del Presupuesto es de vital importancia, pues el ciudadano necesita servicios y obras de calidad, los cuales el Gobierno tiene la obligación de proporcionarlos, es donde el Presupuesto nos da a conocer cuales fueron dichos trabajos, y sabemos cuál es la calidad de vida a través de la economía, educación, atención en salud, seguridad pública, entre otros.



## ¿De dónde obtiene el Municipio los ingresos?

El dinero del presupuesto proviene del pago de impuestos, servicios, multas, uso de bienes públicos, que hacemos como ciudadanos y empresas, también proviene de las transferencias que por ley otorga la Federación a los Municipios y que se reflejan en Aportaciones y Participaciones Federales.

La manera en que los ingresos se recaudan, los montos y obligaciones, se establecen en la Ley de Ingresos.



ORIGEN DE LOS INGRESOS	IMPORTE
Impuestos	\$156,868,165.82
Cuotas y Aportaciones de Seguridad Social	\$0.00
Contribuciones de Mejoras	\$0.00
Derechos	\$113,412,078.53
Productos	\$4,750,038.75
Aprovechamientos	\$1,647,271.49
Ingresos por Venta de Bienes, Prestación de Servicios y Otros Ingresos	\$2,166,576.05
Participaciones, Aportaciones, Convenios, Incentivos Derivados de la Colaboración Fiscal y Fondos Distintos de Aportaciones	\$607,753,027.86
Transferencias, Asignaciones, Subsidios y Subvenciones, y Pensiones y Jubilaciones	\$17,283,005.75
Ingresos Derivados de Financiamientos	\$0.00
<b>TOTAL</b>	<b>\$903,880,164.24</b>

## ¿Para qué se gasta el Presupuesto?

La Clasificación Funcional del Gasto agrupa los gastos según los propósitos u objetivos socioeconómicos que persigue el municipio. Presenta el gasto público según la naturaleza de los servicios gubernamentales brindados a la población.

Con dicha clasificación se identifica el presupuesto destinado a funciones de gobierno, desarrollo social, desarrollo económico y otras no clasificadas; permitiendo determinar los objetivos generales de las políticas públicas y los recursos financieros que se asignan para alcanzar éstos.

FUNCIÓN DEL GASTO (FINALIDAD)	PRESUPUESTADO ASIGNADO
Gobierno	\$369,066,435.95
Desarrollo Social	\$533,056,575.23
Desarrollo Económico	\$1,757,153.06
Otras No Clasificadas en Funciones Anteriores	\$0.00
<b>TOTAL</b>	<b>\$903,880,164.24</b>



## ¿Quién gasta el Presupuesto?

La Clasificación Administrativa tiene como propósitos básicos identificar las unidades administrativas a través de las cuales se realiza la asignación, gestión y rendición de los recursos financieros públicos, así como establecer las bases institucionales y sectoriales para la elaboración y análisis de las estadísticas fiscales, organizadas y agregadas, mediante su integración y consolidación, tal como lo requieren las mejores prácticas y los modelos universales establecidos en la materia.



Esta clasificación además permite delimitar con precisión el ámbito de Sector Público de cada orden de gobierno y por ende los alcances de su probable responsabilidad fiscal y cuasi fiscal.





UNIDADES ADMINISTRATIVAS	PRESUPUESTADO ASIGNADO
Presidencia	\$63,894,766.01
Cabildo	\$8,700,549.67
Contraloria Municipal	\$3,002,487.20
Seguridad Pública	\$139,235,185.50
Obras Publicas	\$301,653,214.81
Servicios Publicos	\$170,787,416.78
Desarrollo Social	\$17,478,890.22
Tesorería	\$110,906,922.68
DIF Municipal	\$21,931,843.22
Sindicatura	\$6,200,156.63
Servicios Comunitarios	\$13,576,162.63
Diversos	\$33,163,791.39
Regidurias	\$13,348,777.49
<b>TOTAL</b>	<b>\$903,880,164.24</b>



## ¿En qué se gasta el Presupuesto?

El Clasificador por Objeto del Gasto permite la obtención de información para el análisis y seguimiento de la gestión financiera gubernamental, es considerada la clasificación operativa que permite conocer en qué se gasta (bienes, servicios, activos y pasivos financieros). Alcanza a todas las transacciones que realizan los entes públicos para obtener bienes y servicios que se utilizan en la prestación de servicios públicos y en la realización de transferencia.

CONCEPTO DE GASTO	PRESUPUESTADO ASIGNADO
Servicios Personales	\$332,824,686.69
Materiales y Suministros	\$95,499,649.20
Servicios Generales	\$125,910,828.35
Transferencias, Asignaciones, Subsidios y Otras Ayudas	\$72,540,000.00
Bienes Muebles, Inmuebles e Intangibles	\$6,805,000.00
Inversión Pública	\$270,300,000.00
Inversiones Financieras y Otras Provisiones	\$0.00
Participaciones y Aportaciones	\$0.00
Deuda Pública	\$0.00
<b>TOTAL</b>	<b>\$903,880,164.24</b>



### ¿Cuánto ganan los funcionarios públicos de alto nivel?



### ¿Cuántas plazas conforman la administración pública municipal?

1570 plazas totales



### ¿Cuántos policías conforman al municipio?



252 policías municipales y 0 estatales

## ¿Cómo se puede trabajar para mejorar el Presupuesto?

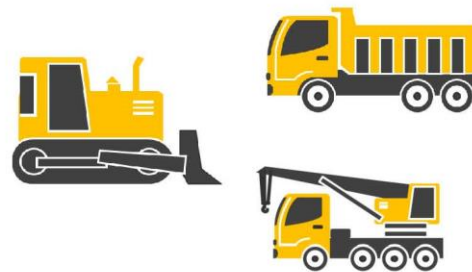
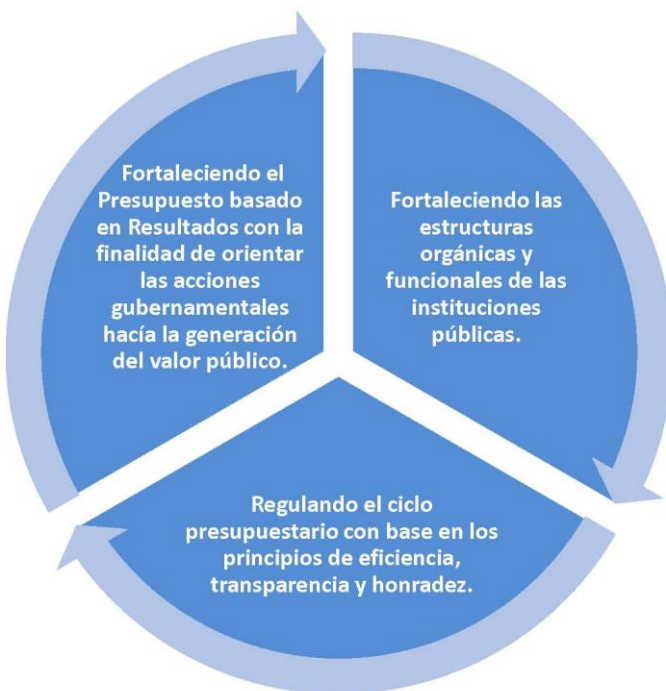

Todos estos esfuerzos se seguirán reflejando en más obras y mejores servicios públicos de calidad.

## ¿Qué pueden hacer los ciudadanos?

Visitar las páginas de internet en las cuales se encuentra la información financiera del Municipio:

- <http://www.monclova.gob.mx>



**PRESUPUESTO CIUDADANO 2025  
ADMINISTRACIÓN 2022-2024 – MONCLOVA, COAHUILA.**





**MANOLO JIMÉNEZ SALINAS**  
Gobernador del Estado de Coahuila de Zaragoza

**OSCAR PIMENTEL GONZÁLEZ**  
Secretario de Gobierno y Director del Periódico Oficial

**GABRIELA ALEJANDRA DE LA CRUZ RIVAS**  
Subdirectora del Periódico Oficial

De acuerdo con el artículo 72 de la Ley de Hacienda para el Estado de Coahuila de Zaragoza, los servicios prestados por el Periódico Oficial del Gobierno del Estado causarán derechos conforme a la siguiente tarifa:

**I. Avisos judiciales y administrativos:**

1. Por cada palabra en primera o única inserción, \$2.00 (DOS PESOS 00/100 M.N.).
2. Por cada palabra en inserciones subsecuentes, \$2.00 (DOS PESOS 00/100 M.N.).

**II.** Por publicación de aviso de registro de fierro de herrar, arete o collar o cancelación de los mismos, señal de sangre o venta, \$884.00 (OCHOCIENTOS OCHENTA Y CUATRO PESOS 00/100 M.N.).

**III.** Publicación de balances o estados financieros, \$1,204.00 (UN MIL DOSCIENTOS CUATRO PESOS 00/100 M.N.).

**IV. Suscripciones:**

1. Por un año, \$3,295.00 (TRES MIL DOSCIENTOS NOVENTA Y CINCO PESOS 00/100 M.N.).
2. Por seis meses, \$1,648.00 (UN MIL SEISCIENTOS CUARENTA Y OCHO PESOS 00/100 M.N.).
3. Por tres meses, \$870.00 (OCHOCIENTOS SETENTA PESOS 00/100 M.N.).

**V.** Número del día, \$35.00 (TREINTA Y CINCO PESOS 00/100 M.N.).

**VI.** Números atrasados hasta 6 años, \$124.00 (CIENTO VEINTICUATRO PESOS 00/100 M.N.).

**VII.** Números atrasados de más de 6 años, \$248.00 (DOSCIENTOS CUARENTA Y OCHO PESOS 00/100 M.N.).

**VIII.** Códigos, leyes, reglamentos, suplementos o ediciones de más de 24 páginas, \$444.00 (CUATROCIENTOS CUARENTA Y CUATRO PESOS 00/100 M.N.).

**IX.** Por costo de tipografía relativa a los fierros de registro, arete o collar por cada figura, \$884.00 (OCHOCIENTOS OCHENTA Y CUATRO PESOS 00/100 M.N.).

***Tarifas vigentes a partir del 01 de Enero de 2024.***

El Periódico Oficial se publica ordinariamente los martes y viernes, pudiéndose hacer las ediciones extraordinarias cuando el trabajo así lo amerite.

Calle Hidalgo Esquina con Reynosa No. 510 Altos, Col. República Oriente, Código Postal 25280, Saltillo, Coahuila.

Teléfono: 01 (844) 4 30 82 40

Horario de Atención: Lunes a Viernes de 08:00 a 15:00 horas.

Página de Internet del Gobierno de Coahuila: [www.coahuila.gob.mx](http://www.coahuila.gob.mx)

Página de Internet del Periódico Oficial: [periodico.sfpcihuahua.gob.mx](http://periodico.sfpcihuahua.gob.mx)

Correo Electrónico del Periódico Oficial: [periodico.coahuiladezaragoza@outlook.es](mailto:periodico.coahuiladezaragoza@outlook.es)

Correo Electrónico para publicación de edictos: [periodico.oficialcoahuila@gmail.com](mailto:periodico.oficialcoahuila@gmail.com)

Paga Fácil Coahuila: [www.pagafacil.gob.mx](http://www.pagafacil.gob.mx)



**MANOLO JIMÉNEZ SALINAS**  
Gobernador del Estado de Coahuila de Zaragoza

**OSCAR PIMENTEL GONZÁLEZ**  
Secretario de Gobierno y Director del Periódico Oficial

**GABRIELA ALEJANDRA DE LA CRUZ RIVAS**  
Subdirectora del Periódico Oficial

De acuerdo con el artículo 72 de la Ley de Hacienda para el Estado de Coahuila de Zaragoza, los servicios prestados por el Periódico Oficial del Gobierno del Estado causarán derechos conforme a la siguiente tarifa:

**I. Avisos judiciales y administrativos:**

1. Por cada palabra en primera o única inserción, \$2.00 (DOS PESOS 00/100 M.N.).
2. Por cada palabra en inserciones subsecuentes, \$2.00 (DOS PESOS 00/100 M.N.).

**II.** Por publicación de aviso de registro de fierro de herrar, arete o collar o cancelación de los mismos, señal de sangre o venta, \$884.00 (OCHOCIENTOS OCHENTA Y CUATRO PESOS 00/100 M.N.).

**III.** Publicación de balances o estados financieros, \$1,204.00 (UN MIL DOSCIENTOS CUATRO PESOS 00/100 M.N.).

**IV. Suscripciones:**

1. Por un año, \$3,295.00 (TRES MIL DOSCIENTOS NOVENTA Y CINCO PESOS 00/100 M.N.).
2. Por seis meses, \$1,648.00 (UN MIL SEISCIENTOS CUARENTA Y OCHO PESOS 00/100 M.N.).
3. Por tres meses, \$870.00 (OCHOCIENTOS SETENTA PESOS 00/100 M.N.).

**V.** Número del día, \$35.00 (TREINTA Y CINCO PESOS 00/100 M.N.).

**VI.** Números atrasados hasta 6 años, \$124.00 (CIENTO VEINTICUATRO PESOS 00/100 M.N.).

**VII.** Números atrasados de más de 6 años, \$248.00 (DOSCIENTOS CUARENTA Y OCHO PESOS 00/100 M.N.).

**VIII.** Códigos, leyes, reglamentos, suplementos o ediciones de más de 24 páginas, \$444.00 (CUATROCIENTOS CUARENTA Y CUATRO PESOS 00/100 M.N.).

**IX.** Por costo de tipografía relativa a los fierros de registro, arete o collar por cada figura, \$884.00 (OCHOCIENTOS OCHENTA Y CUATRO PESOS 00/100 M.N.).

***Tarifas vigentes a partir del 01 de Enero de 2024.***

El Periódico Oficial se publica ordinariamente los martes y viernes, pudiéndose hacer las ediciones extraordinarias cuando el trabajo así lo amerite.

Calle Hidalgo Esquina con Reynosa No. 510 Altos, Col. República Oriente, Código Postal 25280, Saltillo, Coahuila.

Teléfono: 01 (844) 4 30 82 40

Horario de Atención: Lunes a Viernes de 08:00 a 15:00 horas.

Página de Internet del Gobierno de Coahuila: [www.coahuila.gob.mx](http://www.coahuila.gob.mx)

Página de Internet del Periódico Oficial: [periodico.sfpcihuahua.gob.mx](http://periodico.sfpcihuahua.gob.mx)

Correo Electrónico del Periódico Oficial: [periodico.coahuiladezaragoza@outlook.es](mailto:periodico.coahuiladezaragoza@outlook.es)

Correo Electrónico para publicación de edictos: [periodico.oficialcoahuila@gmail.com](mailto:periodico.oficialcoahuila@gmail.com)

Paga Fácil Coahuila: [www.pagafacil.gob.mx](http://www.pagafacil.gob.mx)